



Юпитер-2444 Юпитер-2464

Устройство оконечное объектное
«Юпитер 4 IP/GPRS»

Руководство по эксплуатации
МДЗ.035.040-07 РЭ
Ред. 1.3.0



Санкт-Петербург
2018

Оглавление

| | |
|--|----|
| Термины и определения..... | 5 |
| Эксплуатационные документы..... | 5 |
| 1 Общие сведения о приборе..... | 6 |
| 1.1 Назначение..... | 6 |
| 1.2 Основные возможности..... | 6 |
| 2 Технические характеристики и конструктивные особенности..... | 8 |
| 2.1 Технические характеристики прибора..... | 8 |
| 2.2 Конструкция прибора..... | 9 |
| 2.2.1 Описание конструкции прибора..... | 9 |
| 2.2.2 Панель индикации..... | 10 |
| 2.2.3 Элементы подключения внешних устройств..... | 11 |
| 3 Описание прибора..... | 13 |
| 3.1 Шлейфы сигнализации..... | 13 |
| 3.1.1 Типы ШС..... | 13 |
| 3.1.2 Состояния ШС..... | 17 |
| 3.1.3 Зависимость состояний охранных ШС от их типа и величины сопротивления..... | 17 |
| 3.1.4 Особенности контроля охранных ШС..... | 18 |
| 3.1.5 Ограничение количества тревожных сообщений по охранному ШС..... | 18 |
| 3.2 Разделы..... | 19 |
| 3.3 Реле..... | 19 |
| 3.3.1 Режимы работы..... | 19 |
| 3.3.2 Активирование реле при тревоге по КТС и вскрытии корпуса прибора..... | 21 |
| 3.4 Индикаторы..... | 22 |
| 3.4.1 СЕТЬ. Режимы работы..... | 22 |
| 3.4.2 ПОЖАР. Режимы работы..... | 22 |
| 3.4.3 ТРЕВОГА. Режимы работы..... | 22 |
| 3.4.4 НЕИСПР. Режимы работы..... | 22 |
| 3.4.5 Выносной индикатор. Режим работы..... | 23 |
| 3.5 ЖК дисплей..... | 24 |
| 3.5.1 Экран Старт..... | 24 |
| 3.5.2 Экран ШЛ..... | 24 |
| 3.5.3 Экран РАЗД..... | 25 |
| 3.5.4 Экран СВЯЗЬ..... | 25 |
| 3.5.5 Экран «!»..... | 26 |
| 3.6 Передача сообщений. Каналы передачи..... | 27 |
| 3.6.1 Извещения (исходящие сообщения), формируемые прибором..... | 27 |
| 3.6.2 Память сообщений..... | 30 |
| 3.6.3 Каналы передачи. Алгоритм перехода между каналами..... | 30 |
| 3.6.4 Выбор основного канала..... | 31 |
| 3.6.5 Канал Ethernet..... | 31 |
| 3.6.5.1 Поддержка сетевых протоколов Ethernet..... | 31 |
| 3.6.5.2 Число попыток передачи..... | 31 |
| 3.6.6 Передача сообщений через Wi-Fi сеть..... | 32 |
| 3.6.7 GSM-каналы..... | 32 |
| 3.6.7.1 Работа с двумя сим-картами..... | 32 |
| 3.6.7.2 Контроль замены сим-карт..... | 32 |
| 3.6.7.3 Периодическая смена сим-карт..... | 32 |
| 3.6.7.4 Канал GPRS. Число попыток передачи..... | 33 |
| 3.6.7.5 Канал CSD..... | 33 |

| | | |
|----------|--|----|
| 3.6.7.6 | Канал СМС..... | 36 |
| 3.7 | Перемычка управления режимами работы прибора..... | 38 |
| 3.8 | Звуковые сигналы при работе прибора..... | 38 |
| 3.9 | Датчик вскрытия корпуса прибора..... | 39 |
| 3.10 | Датчик перемещения корпуса..... | 39 |
| 3.11 | Встроенная клавиатура..... | 39 |
| 3.12 | Часы реального времени..... | 39 |
| 3.13 | Питание прибора..... | 40 |
| 3.14 | Устройства постановки/снятия..... | 41 |
| 3.14.1 | УВС..... | 41 |
| 3.14.1.1 | Неадресный режим работы..... | 41 |
| 3.14.1.2 | Адресный режим работы..... | 41 |
| 3.14.2 | Считыватель ключей Touch Memory..... | 41 |
| 3.15 | Интерфейс RS485..... | 42 |
| 4 | Установка прибора на объекте..... | 43 |
| 4.1 | Монтаж прибора..... | 43 |
| 4.1.1 | Варианты установки прибора..... | 43 |
| 4.1.2 | Процесс установки прибора..... | 44 |
| 4.2 | Подключение извещателей..... | 44 |
| 4.2.1 | Примеры охранных шлейфов сигнализации..... | 45 |
| 5 | Конфигурирование..... | 46 |
| 5.1 | Общие указания по конфигурированию прибора..... | 46 |
| 5.2 | Сброс параметров прибора к значениям по умолчанию..... | 46 |
| 5.2.1 | Значения параметров конфигурации прибора по умолчанию..... | 47 |
| 5.3 | Конфигурирование прибора по интерфейсу USB. Программа «Конфигуратор»..... | 48 |
| 5.3.1 | Программа «Конфигуратор» УОО «Юпитер IP/GPRS»..... | 48 |
| 5.3.2 | Порядок конфигурирования по интерфейсу USB. Применение изменений в конфигурации..... | 49 |
| 5.4 | Конфигурирование прибора с помощью СМС..... | 49 |
| 5.4.1 | Основные сведения о конфигурировании прибора с помощью СМС..... | 49 |
| 5.4.2 | Формат отсылаемого СМС-сообщения..... | 49 |
| 5.5 | Настройка режимов работы прибора со встроенной клавиатуры..... | 50 |
| 5.6 | Подключение ТСО по интерфейсу RS485..... | 50 |
| 5.6.1 | Подключение ТСО..... | 51 |
| 5.6.2 | Конфигурация ТСО..... | 51 |
| 6 | Работа с прибором..... | 53 |
| 6.1 | Код пользователя..... | 53 |
| 6.1.1 | Псевдоним..... | 53 |
| 6.1.2 | Коды пользователей для режимов «Принуждение» и «Патруль»..... | 53 |
| 6.2 | Коды пользователя..... | 54 |
| 6.2.1 | Занесение кодов пользователей в память прибора..... | 54 |
| 6.2.1.1 | Занесение кода в память с помощью программы «Конфигуратор»..... | 54 |
| 6.2.1.2 | Занесение кода в память с помощью встроенной клавиатуры..... | 55 |
| 6.2.1.3 | Занесение кода в память с помощью клавиатуры УВС..... | 56 |
| 6.2.1.4 | Занесение ключа «TouchMemory» в память с помощью перемычки J1..... | 57 |
| 6.2.2 | Изменение кода пользователя..... | 57 |
| 6.2.2.1 | Изменение кодов с помощью программы Конфигуратор..... | 57 |
| 6.2.2.2 | Изменение кодов со встроенной клавиатуры..... | 57 |
| 6.2.2.3 | Изменение кодов с клавиатуры УВС..... | 58 |
| 6.2.3 | Удаление кодов из памяти..... | 58 |

| | | |
|---------|---|----|
| 6.2.3.1 | Удаление кодов через программу Конфигуратор..... | 59 |
| 6.2.3.2 | Удаление кодов при помощи команд в СМС-сообщении..... | 59 |
| 6.2.3.3 | Удаление кодов с помощью встроенной клавиатуры..... | 59 |
| 6.2.3.4 | Удаление кодов с помощью клавиатуры УВС..... | 59 |
| 6.2.4 | Постановка на охрану..... | 60 |
| 6.2.4.1 | Общие сведения..... | 60 |
| 6.2.4.2 | Постановка на охрану с нарушенным шлейфом..... | 60 |
| 6.2.4.3 | Постановка на охрану с нарушенным шлейфом с задержкой..... | 61 |
| 6.2.4.4 | Постановка на охрану при отсутствии связи ПЦО..... | 61 |
| 6.2.4.5 | Как выполнить постановку на охрану..... | 61 |
| 6.2.5 | Снятие с охраны..... | 63 |
| 6.2.5.1 | Общие сведения..... | 63 |
| 6.2.5.2 | Режимы снятия с охраны..... | 63 |
| 6.2.5.3 | Как выполнить снятие с охраны..... | 63 |
| 6.2.6 | Ввод кода, не занесенного в память прибора..... | 65 |
| 6.2.7 | Снятие с охраны/постановка на охрану под принуждением..... | 65 |
| 6.3 | Управление прибором при помощи СМС..... | 65 |
| 6.4 | Управление прибором при помощи программы АРМ ДПУ..... | 65 |
| 7 | Обновление программного обеспечения..... | 66 |
| 7.1 | Обновление ПО прибора через USB интерфейс..... | 66 |
| 7.2 | Удаленное обновление ПО прибора..... | 66 |
| 8 | Условия эксплуатации..... | 67 |
| 9 | Условия хранения..... | 67 |
| 10 | Условия транспортирования..... | 67 |
| 11 | Общие указания по эксплуатации..... | 67 |
| 12 | Требования безопасности..... | 68 |
| 13 | Проверка технического состояния прибора..... | 68 |
| 14 | Возможные неисправности и методы их устранения..... | 70 |
| 15 | Техническое обслуживание..... | 72 |
| 16 | Содержание драгоценных металлов..... | 72 |
| | Приложение 1. Команды управления состоянием прибора..... | 73 |
| | Приложение 2. Список команд для настройки прибора со встроенной клавиатуры..... | 75 |
| 17 | Гарантийные обязательства..... | 79 |
| 18 | Комплектность..... | 80 |
| | Сведения о сертификации..... | 81 |
| | Сведения о приёмке..... | 81 |
| | Сведения об изготовителе..... | 81 |

Настоящее руководство предназначено для ознакомления с техническими характеристиками, порядком установки, правилами эксплуатации, правилами технического обслуживания, хранения и транспортирования устройств оконечных объектов серии УОО «Юпитер 4 IP/GPRS» (Юпитер-2444, Юпитер-2464).

Термины и определения

В настоящем документе применены следующие сокращения, термины и определения:

ШС — шлейф сигнализации — проводные линии связи, прокладываемые от охранных извещателей до приемно-контрольного прибора.

АРМ — автоматизированное рабочее место.

Задержка на вход — время после нарушения контролируемого ШС с задержкой, за которое пользователь должен ввести код на снятие с охраны. Задается отдельно для каждого ШС с задержкой.

Задержка на выход — время задержки между вводом кода пользователя на постановку и моментом постановки объекта на охрану, если сконфигурирован режим ШС с задержкой. Задается сразу для всех разделов прибора.

КЗ — короткое замыкание.

Код пользователя (код постановки/снятия) — секретный код пользователя, позволяющий произвести постановку на охрану/снятие с охраны. Возможные способы ввода кода пользователем: ввод с клавиатуры (встроенной, УВС), поднесение к считывателю ключа «Touch Memory» или бесконтактной карты доступа. Длина кода — до 12 знаков.

Контролируемый ШС — ШС, при изменении состояния которого формируются сообщения. Условия контроля описаны в пп. 3.1.1, 3.1.4

КТС — кнопка тревожной сигнализации.

Пароль удаленного управления — пароль из пяти символов, предназначенный для управления прибором при помощи СМС-сообщений и для входа в режим настройки со встроенной клавиатуры (в этом случае должен состоять только из цифр). Пароль по умолчанию — пять нулей («00000»).

Программа Конфигуратор — программа, предназначенная для изменения настроек прибора по интерфейсу USB.

ПЦН — пульт централизованного наблюдения.

Раздел — группа из одного или нескольких ШС, управление которой (постановка на охрану/снятие с охраны) осуществляется независимо от ШС, объединённых в другие группы.

РБП — резервированный блок питания.

СПИ — система передачи извещений.

Touch Memory — система электронных ключей и считывателей, используемая для авторизации в охранном оборудовании.

УВС — устройство взятия-снятия с интерфейсом Touch Memory или RS485.

ТСО — техническое средство охраны.

Эксплуатационные документы

Команды конфигурации прибора описаны в документе «УОО Юпитер-244х. Список команд конфигурирования».

Конфигурирование прибора через USB описано в документе «УОО Юпитер-24хх. Программа Конфигуратор».

1 ОБЩИЕ СВЕДЕНИЯ О ПРИБОРЕ

1.1 Назначение

Устройства оконечные объектовые **Юпитер-2444, Юпитер-2464** (серия УОО «Юпитер 4 IP/GPRS», в дальнейшем — прибор) предназначены для централизованной или автономной защиты квартир, жилых домов, учреждений, магазинов и других объектов от несанкционированного проникновения.

Защита осуществляется путем контроля состояния зон охранных шлейфов сигнализации (в дальнейшем — ШС) с извещателями, установленными на объекте, и передачи сообщений на пульт централизованной охраны (в дальнейшем — ПЦО) или/и телефон пользователя.

Пример записи прибора при заказе и в документации: **Юпитер-2444, Юпитер-2464**.

1.2 Основные возможности

Прибор имеет следующие возможности:

- ЖК-дисплей с графическим интерфейсом пользователя;
 - подключение до 4 ШС, с охранными извещателями;
- передача данных на АРМ ПЦН следующими способами:
- по IP-сетям передачи данных с подключением по каналу Ethernet (10/100 Мбит/с);
- по IP-сетям передачи данных с подключением по каналу Wi-Fi (802.11b/g/n) (**Юпитер-2464**);
- по IP-сетям передачи данных с подключением по каналу GPRS 900/1800 МГц (2G);
- дозвон с соединением — CSD (9,6 кбит/сек), возможен только на GSM-модем фирмы «Элеста»;
- дозвон без соединения, возможен только на GSM-модем фирмы «Элеста»;
- передача СМС-сообщений, возможна на GSM-модем фирмы «Элеста» или на мобильные телефоны пользователей (можно указать до 9 номеров);
 - использование для передачи сообщений по GSM-каналам одной или двух сим-карт (желательно, разных операторов связи); при использовании двух сим-карт прибор, при потере связи по первой сим-карте, автоматически переключится на вторую;
 - включение с помощью реле средств оповещения при изменении состояния прибора;
 - частичная (пораздельная) постановка на охрану: ШС организуются в разделы, каждый из которых может быть поставлен на охрану/снят с охраны независимо от остальных.
- максимальное количество разделов — 16, минимальное — 1 (все ШС объединены в один раздел);
 - назначение ШС различных типов в зависимости от потребностей пользователей и возможностей используемых извещателей;
 - установка задержки на вход/задержки на выход;
 - подключение по интерфейсу RS485 до 31 устройства расширения (расширителей шлейфов);
 - различные способы постановки на охрану/снятия с охраны:
- со встроенной клавиатуры;
- с помощью устройств постановки/снятия:
 - электронных ключей «Touch Memory» Dallas **DS1990A**, а также с помощью электронных ключей Dallas **DS1961S**, защищенных от копирования ;
 - устройств, поддерживающих интерфейс ТМ (например, считывателя бесконтактного «С2000-Проху», РПУ Астра-Р исп. ТМ);
 - клавиатурного устройства (УВС);
- с помощью СМС-команды, на установленную в приборе сим-карту;

- командами с АРМ ПЦН;
- с помощью одного из ШС, запрограммированного на режим «Управление разделом» (п.3.1.1);
 - оповещение СМС-сообщениями о постановке/снятии раздела с охраны кодами пользователя с определенными номерами. Можно указать до 9 телефонных номеров для передачи СМС-сообщений, каждому телефонному номеру задать до 5 номеров кодов пользователей;
 - различные методы конфигурирования прибора:
 - с помощью программы Конфигуратор по интерфейсу USB;
 - с помощью СМС-сообщений;
 - с помощью встроенной клавиатуры;
 - с АРМ ПЦН;
 - подключение выносного индикатора;
 - контроль вскрытия корпуса с помощью датчика вскрытия корпуса прибора;
 - автоматическое гашение ЖК-дисплея по истечении таймаута.

2 ТЕХНИЧЕСКИЕ ХАРАКТЕРИСТИКИ И КОНСТРУКТИВНЫЕ ОСОБЕННОСТИ

2.1 Технические характеристики прибора

Основные параметры прибора приведены в таблице 2.1.

Таблица 2.1 Основные параметры прибора

| Наименование характеристики | Юпитер-2444 | Юпитер-2464 |
|--|-----------------------|-----------------------|
| Общие характеристики | | |
| Количество контролируемых ШС | 4 (128) | 4 (128) |
| Количество типов генерируемых извещений | 37 | 37 |
| Канал передачи данных Ethernet | 10/100 Мбит/с | 10/100 Мбит/с |
| Канал передачи данных GPRS | 850/900/1800/1900 МГц | 850/900/1800/1900 МГц |
| Канал передачи данных Wi-Fi | - | 802.11b/g/n |
| Часы реального времени с элементом питания CR2032 | + | + |
| Датчик перемещения корпуса | + | + |
| Электрические характеристики | | |
| Номинальное сопротивление шлейфа | 3 кОм ±20% | 3 кОм ±20% |
| Напряжение на разорванном ШС, не менее | 10 В | 10 В |
| Напряжение питания прибора | 12±1,8 В | 12±1,8 В |
| Средний ток, потребляемый прибором от внешнего источника питания без внешних потребляющих ток извещателей: | | |
| • в дежурном режиме, не более | 350 мА | 350 мА |
| • в режиме тревоги (все ШС в режиме КЗ, реле включено), не более | 550 мА | 550 мА |
| Ток ШС при состоянии «Норма», не более | 3,6 мА | 3,6 мА |
| Параметры контактов реле релейных выходов: | | |
| • ток при максимальном напряжении 12В, не более | 12 А | 12 А |
| • ток при максимальном напряжении 250В, не более | 5 А | 5 А |
| Размеры и масса | | |
| Габаритные размеры | | |
| • прибора | 160x145x32 мм | 160x145x32 мм |
| • прибора с переходной планкой | 160x145x39 мм | 160x145x39 мм |
| Масса, не более | 0,6 кг | 0,6 кг |

2.2 Конструкция прибора

2.2.1 Описание конструкции прибора

Прибор выполнен в пластмассовом корпусе, рассчитанном на крепление к стене.

Внутри корпуса размещена основная печатная плата с установленными на ней компонентами электрической схемы и колодками для внешних подключений. На основной плате располагается разъем для подключения GSM-антенны.



Рис. 2.1 Внешний вид УОО «Юпитер 2444»

На внутренней стороне крышки корпуса закреплена плата с ЖК-дисплеем и клавиатурой.

В боковых поверхностях корпуса имеются специальные выемки (прикрытые выламываемыми пластмассовыми заглушками) для подключения кабеля выносной GSM-антенны и кабеля Ethernet.

В основании корпуса имеются:

- отверстия для ввода проводов внешних подключений;
- четыре отверстия диаметром 5 мм для крепления прибора шурупами к стене. Два верхних отверстия имеют вид пазов для навешивания на шурупы, два нижних отверстия служат для фиксации прибора.

На рисунке 2.2 приведен вид прибора с открытой крышкой.



Рис. 2.2 Вид прибора с открытой крышкой

1. Датчик вскрытия корпуса прибора.
2. Разъем USB-B.
3. Держатели сим-карт.
4. Клеммные колодки для внешних подключений.
5. Батарея питания часов.
6. Перемычка J1.
7. Разъем типа RJ-45 для подключения кабеля сети Ethernet.

2.2.2 Панель индикации

На лицевой панели прибора расположены жидкокристаллический дисплей и светодиодные индикаторы (рисунок 2.3):

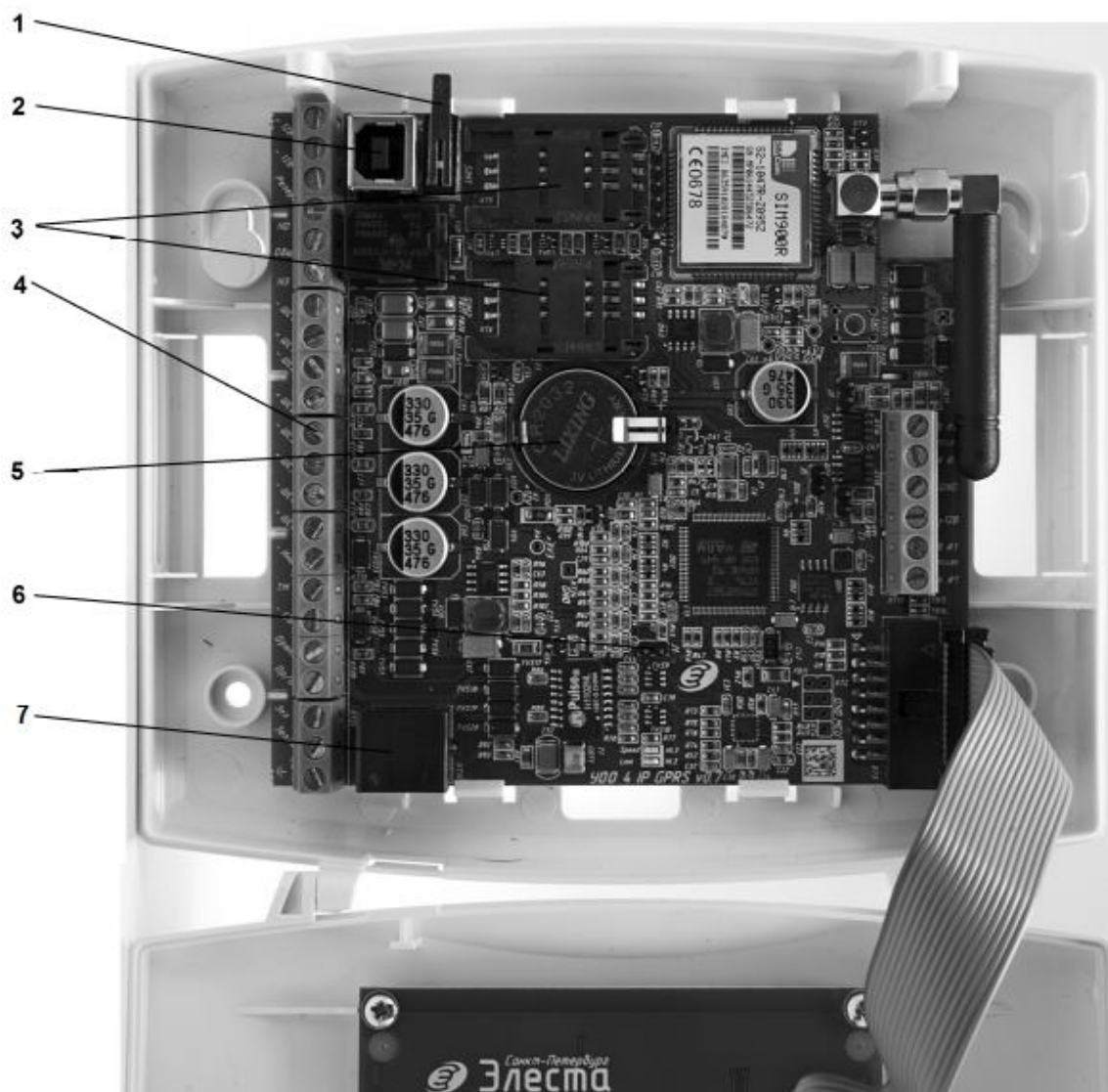
- жидкокристаллический дисплей с графическим интерфейсом;
- индикаторы состояния питания: СЕТЬ;
- индикаторы состояния охраняемого объекта: ПОЖАР, ТРЕВОГА;
- индикатор неисправности НЕИСПР.



Рис. 2.3 Внешний вид панели индикации

2.2.3 Элементы подключения внешних устройств

Подключение к прибору осуществляется с помощью выводов, расположенных на основной печатной плате прибора (рисунок 2.4).

Прибор имеет следующие элементы подключений:

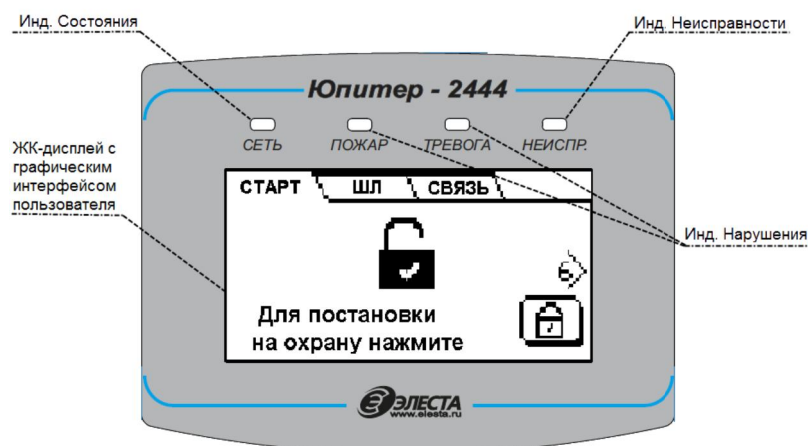
- разъем для подключения внешней антенны GSM-модуля;
 - разъем USB (типа B);
- выводы для подключения источника питания;
- «-12 В», «+12 В»;
- «Резерв»;
- \perp - заземление;
 - выводы «НО», «Общ» и «НЗ» для подключения к контактам реле: релейный выход типа «сухой контакт»;
 - выводы для подключения ШС:
- «-ШС1» и «+ШС1» для подключения ШС1;
- «-ШС2» и «+ШС2» для подключения ШС2;
- «-ШС3» и «+ШС3» для подключения ШС3;
- «-ШС4» и «+ШС4» для подключения ШС4;
 - вывод «-Инд» для подключения выносного индикатора;
 - выводы «ТМ» и «-12 В» для подключения считывателя «Touch Memory», «УВС» или других приборов контроля доступа с интерфейсом «Touch Memory»;
 - разъем типа RJ-45 для подключения кабеля сети Ethernet;
 - выводы «Оранже», «Ор/Б», «Зел», «Зел/Б» для подключения кабеля Ethernet (сигналы TX+, TX-, RX+, RX-).
 - выводы «А#2», «В#2», «GND» для подключения к интерфейсу RS485;



Рис. 2.4. Назначение разъемов УОО «Юпитер-2444»

3 ОПИСАНИЕ ПРИБОРА

3.1 Шлейфы сигнализации

3.1.1 Типы ШС

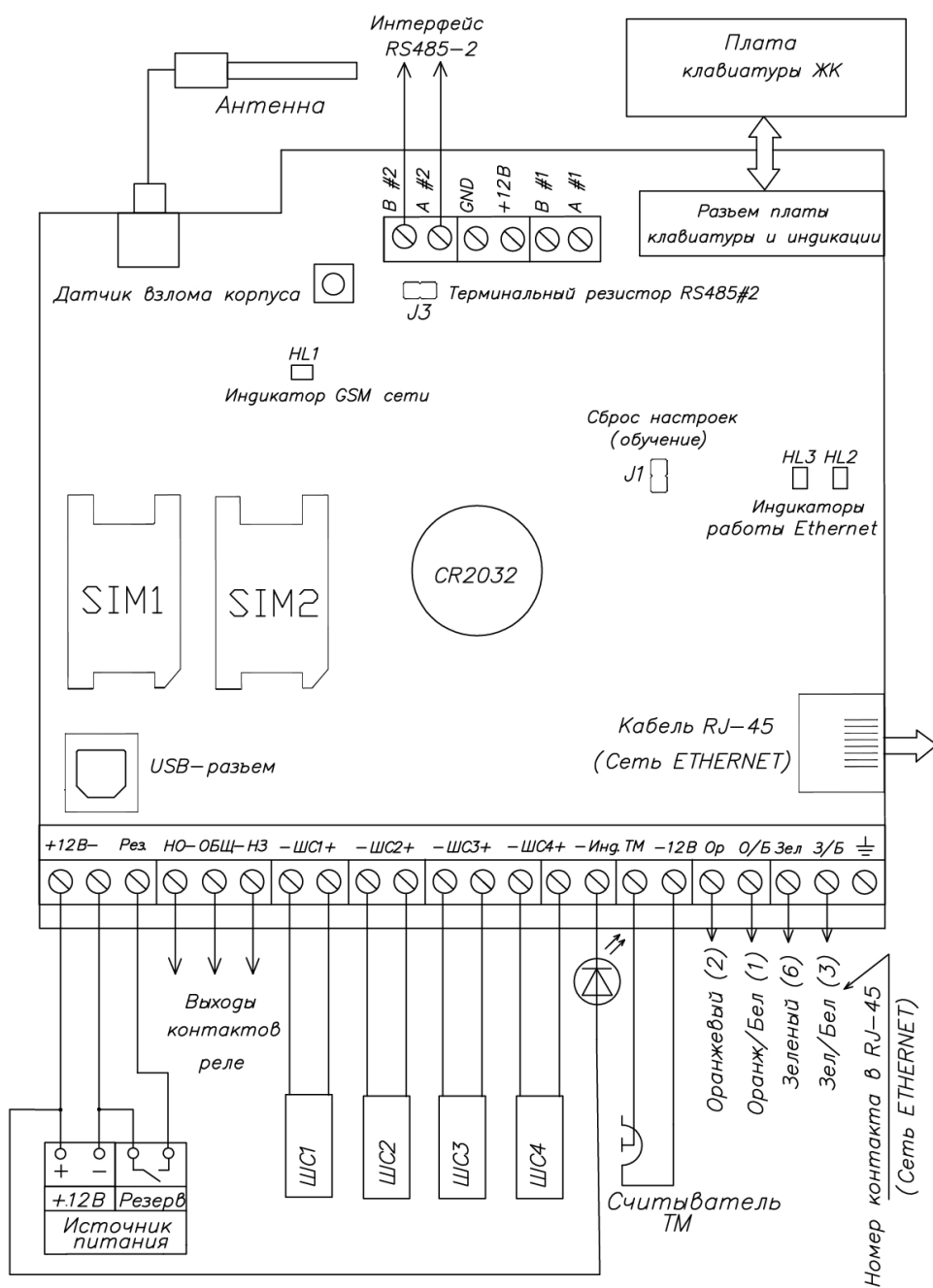
Каждому ШС можно задать один из следующих типов:

- «Охранный»;
- «Охранный с контролем взлома извещателей»;
- «Охранный с задержкой (вход/выход)»;
- «Охранный с фиксированной задержкой (вход/выход)»;
- «Охранный с задержкой (выход, «проходной»)»;
- «Охранный с задержкой (выход, «проходной»), с контролем взлома извещателей»;
- «Тревожный (КТС)»;
- «Патруль»;
- «Управление разделом».

В таблице 3.1 приведены особенности контроля каждого типа ШС.

Таблица 3.1. Типы ШС

| Условия контроля | Результат нарушения контролируемого ШС | Особенности работы при постановке/снятии |
|---|--|--|
| 1 Исключённый шлейф | | |
| Не контролируется | Не контролируется | Не контролируется |
| 2 Охранный ⁽¹⁾ | | |
| Контролируется, только когда раздел находится на охране | Формируется сообщение «Тревога» | Постановка Если ШС «Охранный» нарушен, то: - постановка раздела на охрану кодом пользователя запрещена; - постановка с помощью ШС «Управление разделом» (п. 10 текущей таблицы) разрешена, но будет сформировано сообщение «Невзятие». Если ШС включен в один раздел с ШС с задержкой, то во время начала задержки на выход он сразу ставится на охрану. Снятие Если ШС включен в один раздел с ШС с задержкой и нарушается во время задержки на вход, то задержка прекращается, по нарушенному ШС проходит тревожное сообщение, а раздел сразу ставится на охрану |

| Условия контроля | Результат нарушения контролируемого ШС | Особенности работы при постановке/снятии |
|--|---|--|
| 3 Охранный с задержкой (вход/выход)^{(1) (2)} | | |
| Контролируется, только когда раздел находится на охране | <p>Начинается процесс снятия (задержка на вход).</p> <p>Возможно формирование сообщения «Вход» при соответствующих настройках</p> | <p>Постановка Состояние ШС (нарушение, «Норма») не влияет на начало процесса постановки раздела на охрану. При нарушении ШС во время задержки на выход тревожное сообщение не формируется. Если по окончании процесса задержки на выход ШС остается нарушенным, то формируется сообщение «Невзятие ШС».</p> <p>Восстановление ШС в процессе постановки раздела на охрану приводит к окончанию процесса и постановке раздела прибора на охрану через 5 с.</p> <p>Снятие Во время задержки на вход изменение состояния ШС (нарушение, «Норма») не приводит к формированию тревожных сообщений. Если в течение задержки на вход не происходит снятия с охраны, формируется сообщение «Тревога»</p> |
| 4 Охранный с фиксированной задержкой (вход/выход)⁽¹⁾ | | |
| Контролируется, только когда раздел находится на охране | Начинается процесс снятия (задержка на вход). Возможно формирование сообщения «Вход» при соответствующих настройках | <p>Постановка Состояние ШС (нарушение, «Норма») не влияет на начало процесса постановки на охрану. Если состояние ШС (нарушение, «Норма») изменяется во время задержки на выход, тревожные сообщения не формируются, постановки на охрану не происходит. Если по окончании процесса задержки на выход ШС остается нарушенным, то формируется сообщение «Невзятие».</p> <p>Восстановление ШС в процессе постановки раздела на охрану не приводит к окончанию процесса постановки. Раздел будет поставлен на охрану только по истечении времени задержки.</p> <p>Снятие Во время задержки на вход изменение состояния ШС (нарушение, «Норма») не приводит к формированию тревожных сообщений. Если в течение задержки на вход не происходит снятия, формируется сообщение «Тревога»</p> |

| Условия контроля | Результат нарушения контролируемого ШС | Особенности работы при постановке/снятии |
|--|---|--|
| 5 Охранный, с контролем взлома извещателя⁽¹⁾ | | |
| <p>Нарушение ШС вследствие срабатывания извещателя контролируется, только когда раздел находится на охране. Постоянно контролируется обрыв, короткое замыкание и вскрытие корпуса извещателя</p> | <p>Формируется сообщение «Тревога»</p> | <p>Постановка Нарушенный ШС в снятом состоянии запрещает процесс постановки раздела на охрану. Вскрытие корпуса извещателя, короткое замыкание, обрыв в ШС приводят к формированию тревожного сообщения независимо от состояния раздела. Нарушение контролируемого ШС приводит к формированию тревожного сообщения даже если идет процесс постановки/снятия с охраны. Если ШС включен в один раздел с ШС с задержкой, то во время начала задержки на выход он сразу ставится на охрану.</p> <p>Снятие Если ШС включен в один раздел с ШС с задержкой и нарушается во время задержки на вход, то задержка прекращается, по нарушенному ШС проходит тревожное сообщение, а раздел сразу ставится на охрану</p> |
| 6 Охранный с задержкой (выход, «проходной»), с контролем взлома извещателя⁽¹⁾ | | |
| <p>Нарушение ШС вследствие срабатывания извещателя контролируется, только когда раздел находится на охране. Постоянно контролируется обрыв, короткое замыкание и вскрытие корпуса извещателя</p> | <p>Формируется сообщение «Тревога».</p> <p>Не формируется сообщение «Тревога» на время отсчета задержки на вход или выход.</p> <p>Формируется сообщение «Тревога» по окончании задержки, если не происходит снятия с охраны</p> | <p>Постановка Состояние ШС (нарушение, «Норма») не влияет на начало или окончание процесса постановки раздела на охрану. Изменение состояния ШС во время задержки на вход/выход не приводит к формированию тревожных сообщений и прекращению процесса постановки/снятия с охраны.</p> <p>Снятие Во время задержки на вход изменение состояния ШС (нарушение, «Норма») не приводит к формированию тревожных сообщений. Вскрытие корпуса извещателя, а также короткое замыкание или обрыв ШС, приводят к формированию тревожного сообщения независимо от состояния раздела</p> |

| Условия контроля | Результат нарушения контролируемого ШС | Особенности работы при постановке/снятии |
|---|---|--|
| 7 Охранный с задержкой (выход, «проходной») ⁽¹⁾ | | |
| Контролируется, только когда раздел находится на охране | Сразу после нарушения формируется сообщение «Тревога». Не формируется сообщение «Тревога» на время включения задержки на вход или выход. Формируется сообщение «Тревога» по окончании задержки, если не происходит снятия с охраны | Постановка Состояние ШС (нарушение, «Норма») не влияет на начало или окончание процесса постановки раздела на охрану. Изменение состояния ШС во время задержки на вход/выход не приводит к формированию тревожных сообщений. Снятие Во время задержки на вход изменение состояния ШС (нарушение, «Норма») не приводит к формированию тревожных сообщений |
| 8 Тревожный (КТС) | | |
| Контролируется при любом состоянии раздела | Формирует сообщение «Тревога (КТС)» | Тревожное сообщение при нарушении ШС формируется независимо от состояния раздела |
| 9 Патруль | | |
| Контролируется при любом состоянии раздела | При нарушении ШС формируется сообщение «Патруль» | Нарушение ШС «Патруль» приводит только к формированию сообщения «Патруль» |
| 10 Управление разделом | | |
| Позволяет управлять состоянием раздела | Нарушение ШС приводит к снятию раздела прибора с охраны, восстановление ШС – к постановке на охрану | Состояние раздела, задаваемое ШС, является приоритетным по отношению к любым другим методам постановки/снятия. Если раздел включает ШС «Управление», то код пользователя для управления этим разделом добавить нельзя Постановка При переходе ШС в состояние «Норма» происходит постановка раздела прибора под охрану. Если в этот же раздел входит ШС «Охранный с задержкой», то при постановке на охрану начинается отсчет времени задержки на выход. Если при постановке на охрану охранный ШС окажется в нарушенном состоянии, будет сформировано тревожное сообщение «Невзятие ШС» Снятие При переходе ШС в состояние нарушения происходит снятие раздела прибора с охраны |
| <p>⁽¹⁾ Для ШС можно ограничить число тревожных сообщений по каждому нарушению.</p> <p>⁽²⁾ Если в раздел включено несколько ШС с задержкой, то окончание задержки на вход по одному ШС приводит к возобновлению контроля всех ШС этого раздела (независимо от того, закончилась ли задержка для других ШС с задержкой, включенных в этот раздел)</p> | | |

3.1.2 Состояния ШС

Состояние ШС определяется его **типом** (п.3.1.1) и сопротивлением (п. 3.1.3).

ШС может находиться в состоянии «Норма» или в состоянии нарушения. Виды нарушений:

- «Тревога» — для всех типов ШС;
- «Неисправность. КЗ» (короткое замыкание), «Неисправность. Обрыв» (обрыв в ШС), «Взлом» — для типов «Охранный, с контролем взлома извещателей» и «Охранный с задержкой (выход), с контролем взлома извещателя».

В каждый ШС устанавливается оконечный резистор (Rок). Сопротивление ШС складывается из сопротивления извещателей, сопротивления подводящих проводов и сопротивления Rок (п. 4.2.1).

В состоянии «Норма» охранный ШС находится при соблюдении условий:

- суммарное сопротивление ШС: не более **3,6 кОм**;
- минимальное сопротивление утечки между проводами или каждым проводом и «землей», при котором ШС сохраняет работоспособность: не менее **20 кОм**;
- амплитуда накладываемой на шлейф помехи: не более **0,1 В**.

Контролируемые в данный момент охранные ШС без задержки переходят в состояние нарушения из состояния «Норма» при длительности нарушения 500 мс и более и не переходят в состояние нарушения при длительности нарушения 300 мс и менее.

3.1.3 Зависимость состояний охранных ШС от их типа и величины сопротивления

Сообщения, формируемые при изменении состояния ШС, зависят от типа ШС и его текущих параметров.

В таблице 3.2 приведено описание состояний ШС в зависимости от их типа и сопротивления.

Таблица 3.2 Состояния охранных ШС в зависимости от их типа и сопротивления

| Тип ШС | Состояние ШС | | | | |
|---|-----------------|--------------------|---|-------------------|----------------|
| | «Неисправн. КЗ» | «Неисправн. Обрыв» | «Тревога» | «Норма» | «Взлом» |
| «Охранный»; «Охранный с задержкой (выход)»; «Охранный с задержкой (вход/выход)»; «Охранный с фиксированной задержкой (вход/выход)»; «Тревожный (КТС)» | ---- | ---- | от 0 до 2,4 кОм или более 3,6 кОм | от 2,4 до 3,6 кОм | ---- |
| «Охранный с контролем взлома извещателя»; «Охранный с задержкой (выход) с контролем взлома извещателя» | от 0 до 2,4 кОм | не менее 17 кОм | от 3,6 до 9 кОм | от 2,4 до 3,6 кОм | от 9 до 17 кОм |
| «Управление»; «Патруль» | ---- | ---- | ---- | от 2,4 до 3,6 кОм | ---- |
| Переход ШС в состояние, выделенное фоном, генерирует тревожное сообщение | | | | | |

3.1.4 Особенности контроля охранных ШС

В зависимости от состояния раздела («Взят»/«Снят»), в который включается ШС и типа ШС, различается тактика контроля ШС (таблица 3.3).

Таблица 3.3 Режимы контроля охранных ШС в зависимости от состояния раздела прибора

| Состояние раздела прибора | Режим контроля ШС | | | | | |
|---------------------------|-----------------------------------|---|-------------------|------------------------------|-----------------|---------------------|
| | Охранный с задержкой (вход/выход) | Охранный с фиксированной задержкой (вход/выход) | Охранный | Охранный с задержкой (выход) | Тревожный (КТС) | Управление разделом |
| Снят | Не контролируется | Не контролируется | Не контролируется | Не контролируется | Контролируется | Не контролируется |
| Процесс взятия | Управляет процессом | Не контролируется | Контролируется | Не контролируется | Контролируется | — |
| Взят | Контролируется | Контролируется | Контролируется | Контролируется | Контролируется | Контролируется |
| Процесс снятия | Не контролируется | Не контролируется | Контролируется | Не контролируется | Контролируется | — |

3.1.5 Ограничение количества тревожных сообщений по охранному ШС

По умолчанию прибор передает ВСЕ сообщения о тревогах/взломах ШС/неисправностях ШС/восстановлениях ШС.

Для охранных ШС (кроме КТС) можно ограничить количество отсылаемых тревожных сообщений по каждому типу нарушений. Тогда, при превышении числа тревожных сообщений по данному ШС:

- ШС останется в тревожном состоянии (будет «заблокирован»);
- тревожные сообщения по заблокированному ШС формироваться и передаваться не будут;
- сообщения о восстановлении заблокированного ШС формироваться и передаваться не будут.

***Примечание.** Подсчет переданных тревожных сообщений о тревогах/взломах ШС/неисправностях ШС ведется отдельно. Если ШС заблокировался по одному типу нарушения, то он может оставаться не заблокированным по другим типам.*

Счётчик количества тревожных сообщений сбрасывается после снятия с охраны раздела, в который включен ШС. После постановки раздела на охрану отсчёт тревожных сообщений начинается заново.

3.2 Разделы

Раздел — группа из одного или нескольких ШС, управление которой (постановка на охрану/снятие с охраны) осуществляется независимо от ШС, объединённых в другие разделы.

Раздел прибора может находиться в состоянии «Взят» (на охране), «Процесс взятия» (идет отсчет времени задержки постановки на охрану, «задержка на выход»), «Снят» (не на охране), «Процесс снятия» (идет отсчет времени задержки снятия с охраны, «задержка на вход»).

Работа с разделами:

1 ШС объединяются в разделы, при этом к разделу привязываются:

- код пользователя - возможна привязка одного кода к нескольким разделам, нескольких кодов к одному разделу;

- выносной индикатор или/и УВС - индикация привязывается только к одному разделу;

- реле - возможна привязка реле к нескольким разделам.

2 По умолчанию все ШС включены в раздел 1, реле и выносной индикатор привязаны к разделу 1, коды пользователей не привязаны к разделам..

3 При вводе кода пользователя происходит постановка/снятие только разделов, к которым привязан этот код. Как следствие, начинают/перестают контролироваться только ШС, включённые в эти разделы. Таким образом, возможна частичная постановка прибора под охрану;

4 При вводе кода пользователя, который может управлять несколькими разделами, со встроенной клавиатуры или УВС в адресном режиме, если состояние разделов различается - изменяется только состояние разделов, которое соответствует выполняемому действию.

Например: код пользователя 1 привязан к разделам 1 и 2. Раздел 1 снят, раздел 2 взят. При вводе с клавиатуры команды на постановку кодом пользователя 1, происходит постановка только раздела 1, раздел 2 уже взят, его состояние не изменяется.

5 При вводе кода пользователя, который может управлять несколькими разделами, с помощью ключа ТМ или УВС в безадресном режиме, если состояние разделов изменяется, выполняется **снятие взятых** разделов.

Например: код пользователя 1 привязан к разделам 1 и 2. Раздел 1 снят, раздел 2 взят. При поднесении ключа ТМ или вводе с клавиатуры УВС в безадресном режиме кода пользователя 1, происходит снятие с охраны раздела 2. Постановка на охрану разделов 1 и 2 произойдет при следующем вводе кода пользователя 1.

3.3 Реле

Прибор имеет силовое реле, предназначенное для управления внешними средствами оповещения и индикации.

3.3.1 Режимы работы

Для реле задается режим работы, определяющий тактику переключения контактов (в зависимости от событий) и время работы реле после тревожных событий.

Реле может быть привязано к одному или нескольким разделам. В зависимости от режима работы реле, его срабатывание происходит при следующих событиях по разделам: постановка, снятие, нарушение входящих в раздел ШС, нарушение датчика вскрытия корпуса, перемещение прибора.

Режимы работы реле приведены в таблице 3.4.

Таблица 3.4 Описание режимов работы реле

| Режим работы | Описание режима | Примечания |
|------------------------------|--|---|
| «ПЦН - Охрана» - (1) | Реле постоянно включено . При событии «Тревога» по охранному ШС реле выключается на все время тревоги плюс установленное время работы реле | |
| «Транспарант – Охрана» - (2) | Реле постоянно выключено . При событии «Тревога» по охранному ШС реле включается на все время тревоги плюс установленное время работы реле | |
| «Лампа»-(3) | В состоянии раздела «Снят» реле выключено . В состоянии раздела «Взят» реле включено . При событии «Тревога» по охранному ШС реле переключается с периодом 1 с всё время тревоги плюс установленное время работы реле | Если реле привязано к нескольким разделам, его включение происходит, только если ВСЕ разделы, к которым привязано реле, находятся в состоянии «Взят». Пока хоть один из разделов находится в состоянии «Снят», реле будет выключено. При тревоге по любому из поставленных на охрану разделов происходит периодическое включение/выключение реле. Возможна привязка реле к разделу, в который не включены ШС (пустой раздел). Тогда при постановке раздела на охрану реле будет включаться, при снятии с охраны - выключаться |
| «Сирена 1» - (4) | Реле постоянно выключено . При событии «Тревога» по охранному ШС реле включается и остается включенным установленное время | Реле выключается через заданное время или досрочно, введением кода пользователя или командой с ПЦО |
| «Сирена 2» - (5) | Реле постоянно выключено . При событии «Тревога» по охранном ШС реле начинает переключаться с периодом 2 с и работает в таком режиме установленное время работы реле | Реле выключается через заданное время или досрочно, введением кода пользователя или командой с ПЦО |
| «Замок» - (10) | В состоянии раздела «Снят» реле выключено . В состоянии раздела «Взят» реле включено . На тревоги по ШС или датчику вскрытия корпуса реле не реагирует | При постановке раздела на охрану реле будет включаться, при снятии с охраны — выключаться. Возможна привязка реле к разделу, в который не включены ШС (пустой раздел) |
| «SMS» - (0) | Реле управляется только при помощи команд СМС. Исходное состояние реле после установки режима – «Выключено» | Режим предназначен для дистанционного управления исполнительными устройствами посредством СМС-сообщений |

Время, за которое реле возвращается в исходное состояние после устранения причины срабатывания, устанавливается (в программе Конфигуратор или командой конфигурации) от 1 с до 15 мин с шагом в 1 с.

3.3.2 Активирование реле при тревоге по КТС и вскрытии корпуса прибора

Настройками прибора можно запретить/разрешить активирование реле в следующих случаях:

- при срабатывании датчика вскрытия корпуса прибора (сообщение «Взлом корпуса прибора») или датчика перемещения (сообщение «Движение корпуса»);
- при тревоге по шлейфу типа «Тревожный (КТС)» (сообщение «Тревога (КТС)»).

Примечание. Реле будет активировано, только если оно сконфигурировано в режиме «1»–«5» (п. 3.3.1). Работа реле после активации будет проходить соответственно режиму.

3.4 Индикаторы

Отображение графического интерфейса на ЖК-дисплее и подсветка клавиш, гасится по истечении 30 секунд после последнего нажатия клавиши.

Индикаторы, расположенные на крышке прибора:

- состояния питания (СЕТЬ) – 1 шт;
- состояния охраняемого объекта (ПОЖАР, ТРЕВОГА)–2 шт.
- НЕИСПРАВНОСТЬ – 1 шт;

Индикаторы, установленные на плате:

- работы модема (светодиод HL1) –1шт
- подключения по интерфейсу USB (светодиод HL4)–1шт;
- работы Ethernet модуля (светодиоды HL2, HL3)–2 шт;

3.4.1 СЕТЬ. Режимы работы

Индикатор СЕТЬ . Режимы работы индикатора приведен в таблице 3.5.

Таблица 3.5 Режимы работы индикатора СЕТЬ

| Цвет | Описание |
|-------------|--|
| Зеленый | Горит непрерывно при наличии питания прибора |
| Не светится | Нет питания прибора |

3.4.2 ПОЖАР. Режимы работы

Индикатор ПОЖАР зарезервирован для перспективного развития.

3.4.3 ТРЕВОГА. Режимы работы

Индикатор ТРЕВОГА загорается при нарушении любого контролируемого охранного шлейфа любого раздела, при вскрытии крышки корпуса, при изменении положения корпуса .

Индикатор гаснет после устранения причины тревоги.

Таблица 3.6 Режимы работы индикатора ТРЕВОГА

| Цвет | Описание |
|-------------|--|
| Красный | Горит непрерывно при наличии: -событие «Тревога» (Охранный ШС); -событие «Взлом корпуса» или «Движение корпуса»; -события «Взлом извещателя» или «Неисправность ШС» |
| Не светится | Нет тревожных событий по прибору |

3.4.4 НЕИСПР. Режимы работы

Индикатор НЕИСПРАВНОСТЬ . Режимы работы индикаторов приведены в таблице 3.7.

Таблица 3.7 Режимы работы индикатора НЕИСПРАВНОСТЬ

| Цвет | Описание |
|-------------|---|
| Желтый | Горит непрерывно при наличии события: -нет связи с ПЦО; -переход РБП на резервное питание ; -неисправность охранного ШС; |
| Не светится | Нет неисправности по прибору |

3.4.5 Выносной индикатор. Режим работы

Выносной индикатор имеет привязку только к одному разделу и показывает состояние этого раздела, а также датчика вскрытия корпуса прибора и датчика перемещения.

При постановке/снятии других разделов, выносной индикатор показывает процесс постановки/снятия, а также, в течение 10 с после окончания этого процесса — установившееся состояние раздела. По истечении 10 с выносной индикатор возвращается к отображению состояния раздела, к которому он привязан.

В случае тревоги по любому ШС любого раздела, при вскрытии корпуса прибора или при его перемещении, выносной индикатор отображает состояние тревоги. Время отключения индикации «Память тревоги» задается в диапазоне 1–999 с и отсчитывается с момента снятия какого-либо раздела прибора с охраны.

Режимы выносного индикатора описаны в таблице 3.8. Дополнительные режимы описаны в пп. 6.2.1.4 и 6.2.6.

Таблица 3.8 Режимы выносного индикатора

| Режим работы индикатора | Состояние раздела |
|--|--|
| Светится | Раздел прибора поставлен на охрану |
| Не светится | Раздел прибора снят с охраны или включен режим гашения индикатора после постановки на охрану |
| Мигает: загорается на 0,3 с, гаснет на 0,3 с | В процессе постановки на охрану (между моментом ввода кода пользователя и переходом раздела прибора в состояние «Взят») или снятия с охраны (между нарушением ШС с задержкой и вводом кода пользователя или отправкой сообщения «Тревога») |
| Мигает: загорается на 0,8 с, гаснет на 0,8 с | Индикация тревожного события по прибору |
| Мигает: 2 вспышки по 0,2 с с промежутком 1,4 с | Раздел прибора снят с охраны без устранения причины тревоги |
| Мигает: загорается на 1,5 с, гаснет на 0,1 с | «Память тревоги» — причина тревоги по поставленному на охрану разделу устранена, но индикатор не сброшен. Сброс памяти тревоги происходит после снятия по истечении заданного времени работы выносного индикатора |
| Мигает: загорается на 0,1 с, гаснет на 1,5 с | «Память тревоги после снятия» — после возникновения тревоги раздел прибора снят с охраны. Сброс памяти тревоги происходит после снятия по истечении заданного времени работы выносного индикатора |

В настройках прибора можно включить режим гашения индикатора после постановки на охрану. В этом режиме, после постановки раздела прибора под охрану, выносной индикатор загорается на заданное время и после истечения этого времени — гаснет.

3.5 ЖК дисплей

После включения, на экране в течении нескольких секунд отображается логотип компании, а затем экран «Старт». Вид экрана «Старт» зависит от конфигурации ШС прибора (рисунок 3.1).

На ЖК-дисплей выводится состояние прибора, расположенное в нескольких вкладках:

«СТАРТ»

«ШЛ»

«РАЗД»

«СВЯЗЬ»

«!»

Переключение между вкладками осуществляется с помощью клавиш [4] и [6]. Вкладка тревожных событий и неисправности «!» отображается ТОЛЬКО при наличии текущих тревог или неисправности, в мигающем режиме, для привлечения внимания пользователя.

3.5.1 Экран Старт

Если все ШС включены в ОДИН раздел, на экране выводится состояние прибора (на охране/снят с охраны), подсказка клавиши для изменения состояния прибора, а также пиктограмма клавиши для перехода на следующую вкладку.

Если ШС распределены по НЕСКОЛЬКИМ разделам, на экране выводится подсказка для изменения состояния разделов прибора, а также пиктограмма клавиши для перехода на следующую вкладку.

Также подсказка возможных вариантов нажатий клавиш осуществляется с помощью индивидуальной подсветки каждой клавиши на встроенной клавиатуре.



Рис. 3.1 Экран «Старт»

3.5.2 Экран ШЛ

Вкладка с иконками состояния ШС прибора (рисунок 3.2).

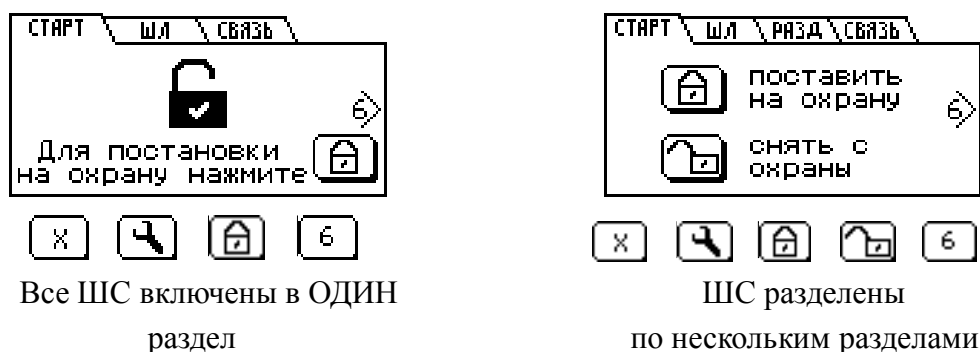
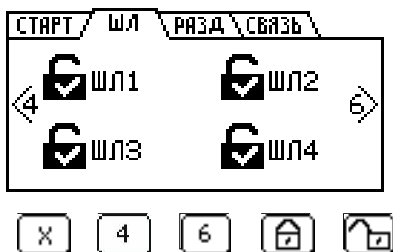

На вкладке отображаются ШС прибора и ШС подключенных расширителей (кроме исключенных) в виде иконок состояния. Иконки показывают контролируется ШС или нет (поставлен на охрану/снят с охраны) и состояние ШС (норма, тревога, нарушение, неисправность).

Если текущих тревог или неисправности по ШС нет, но есть ШС с состоянием «память тревоги», название вкладки имеет вид «ШЛ!» (рисунок 3.3).

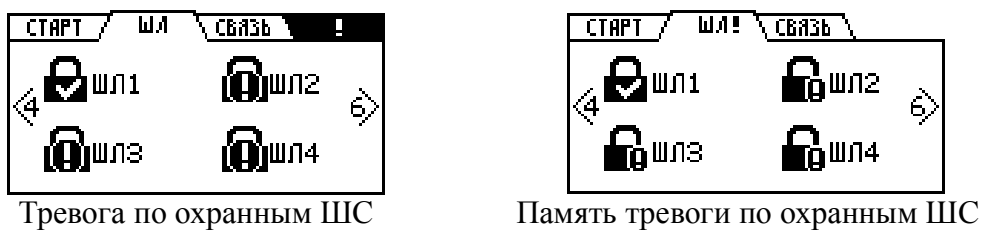

Тревога по охраным ШС

Память тревоги по охраным ШС

Рис.3.3 Экран «ШЛ» (память тревоги)

Таблица 3.9 Иконки состояния ШС

| Иконка | Состояние ШС |
|--------|---|
| | Охранный ШС снят с охраны |
| | Охранный ШС поставлен на охрану |
| | Охранный ШС снят с охраны, память тревоги |
| | Охранный ШС поставлен на охрану, память тревоги |
| | Охранный ШС снят с охраны, нарушен |
| | Охранный ШС снят с охраны, неисправность |
| | Охранный ШС поставлен на охрану, неисправность |
| | Охранный ШС поставлен на охрану, тревога |

3.5.3 Экран РАЗД

Если ШС распределены по НЕСКОЛЬКИМ разделам, на экран добавляется вкладка состояния разделов прибора «РАЗД» (рисунок 3.4).

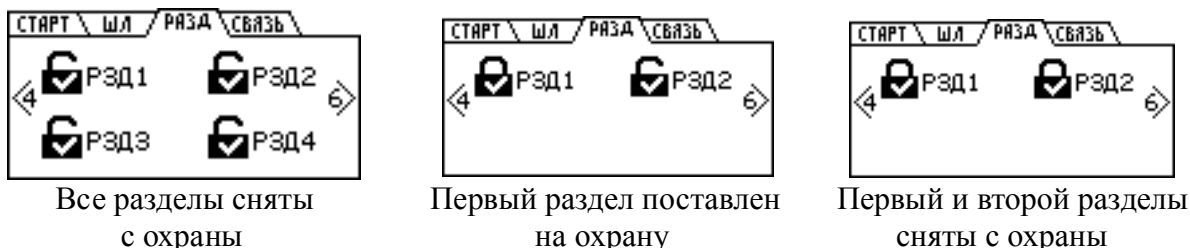

Все разделы сняты с охраны

Первый раздел поставлен на охрану

Первый и второй разделы сняты с охраны

Рис.3.4 Экран «РАЗД»

3.5.4 Экран СВЯЗЬ

На вкладке отображается информация о состоянии каналов связи прибора. Отображается информация о состоянии канала связи с ПЦН и информация о канале GSM (рисунок 3.5).



Рис. 3.5 Экран «Связь»

Таблица 3.10 Информация о каналах связи прибора.

| | Тип канала | Статус |
|--------|--|--|
| Канал: | ETHERNET GPRS Wi-Fi CSD Голос SMS | Не определен Попытка связи Связь установлена Ошибка связи |
| GSM: | SIM карта не найдена SIM1 SIM2 | Уровень GSM сигнала |

3.5.5 Экран «!»

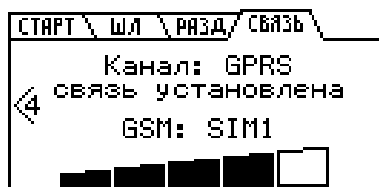
Вкладка тревожных событий и неисправностей «!» отображается ТОЛЬКО при наличии текущих тревог или неисправностей, в мигающем режиме, для привлечения внимания пользователя (рисунки 3.6).



Рис. 3.6 Экран тревожных сообщений и неисправности «!».

События которые могут отображаться на экране тревог и неисправности:

- Тревога;
- Неисправность охранного ШС;
- Взлом извещателя;
- Нет связи с ПЦО;
- Резервное питание;
- Взлом корпуса;
- Потеря связи с РШ;
- Взлом корпуса РШ;
- Резервное питание РШ.

В случае, если количество событий не помещается на экране, можно осуществлять прокрутку с помощью клавиш [2] и [8] (соответствующие подсказки выводятся на экран). Наличие тревожных событий также показывается с помощью светодиодного индикатора «ТРЕВОГА», наличие неисправности также показывается с помощью светодиодного индикатора «НЕИСПР.»

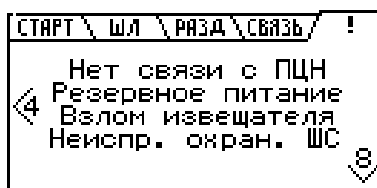
3.6 Передача сообщений. Каналы передачи

3.6.1 Извещения (исходящие сообщения), формируемые прибором

Список извещений приведен в таблице 3.11.

В сформированных прибором сообщениях используются следующие сокращенные обозначения:

- ШЛп: ШЛ - сокращение слова «шлейф», п - номер шлейфа;
- РЗДп: РЗД - сокращение слова «раздел», г - номер раздела;
- ПЛЗп: ПЛЗ - сокращение слова «пользователь», п - номер кода пользователя по порядку.
- Ршп: «расширитель», п- адрес расширителя.

Используемые в сообщениях прибора псевдонимы объекта, пользователя, ШС являются настраиваемыми.

Примечание - В сообщении псевдоним объекта заключается в двойные кавычки, а псевдонимы пользователя и ШС - в одинарные.

Таблица 3.11 Исходящие сообщения, формируемые прибором

| № | Название сообщения | Формат сообщения |
|----|--|---|
| 1 | Тревога (нарушение ШС) | <i>“псевдоним объекта”</i> ТРЕВОГА ШЛп 'псевдоним ШС' РЗДп (РШп) |
| 2 | Восстановление ШС | <i>“псевдоним объекта”</i> ВОССТАНОВЛЕНИЕ ШЛп 'псевдоним ШС' РЗДг (РШп) |
| 3 | Неисправность ШС (обрыв) | <i>“псевдоним объекта”</i> ОБРЫВ ШЛп "псевдоним ШС' РЗДг (РШп) |
| 4 | Неисправность ШС (КЗ) | <i>“псевдоним объекта”</i> ЗАМЫКАНИЕ ШЛп 'псевдоним ШС' РЗДг (РШп) |
| 5 | Вскрытие (извещателя) ШС | <i>“псевдоним объекта”</i> ВЗЛОМ ШЛп 'псевдоним ШС' РЗДг (РШп) |
| 6 | Подбор кода (ключа) | <i>“псевдоним объекта”</i> ПОДБОР КЛЮЧА |
| 7 | Вскрытие корпуса прибора | <i>“псевдоним объекта”</i> ВЗЛОМ (РШп) |
| 8 | Закрытие корпуса прибора | <i>“псевдоним объекта”</i> ЗАКРЫТИЕ КОРПУСА (РШп) |
| 9 | Перезапуск (включение) прибора | <i>“псевдоним объекта”</i> ПЕРЕЗАПУСК в.х.х |
| 10 | Переход на резервное питание** | <i>“псевдоним объекта”</i> РЕЗЕРВНОЕ ПИТАНИЕ (РШп) |
| 11 | Переход на основное (восстановление) питание | <i>“псевдоним объекта”</i> ВОССТАНОВЛЕНИЕ ПИТАНИЯ (РШп) |
| 12 | Разряд АКБ блока питания | <i>“псевдоним объекта”</i> АККУМУЛЯТОР РАЗРЯЖЕН (РШп) |
| 13 | Восстановление АКБ блока питания | <i>“псевдоним объекта”</i> ВОССТАНОВЛЕНИЕ АККУМУЛЯТОРА (РШп) |
| 14 | Низкое напряжения питания +12В от блока питания | <i>“псевдоним объекта”</i> НИЗКОЕ НАПРЯЖЕНИЕ ПИТАНИЯ (РШп) |
| 15 | Высокое напряжения питания +12В от блока питания | <i>“псевдоним объекта”</i> ВЫСОКОЕ НАПРЯЖЕНИЕ ПИТАНИЯ (РШп) |

| № | Название сообщения | Формат сообщения |
|----|--|--|
| 16 | <p>Ответ на опрос конфигурации</p> <ul style="list-style-type: none"> • в ответ на команду запроса «sf»; • после изменения конфигурации с пульта или посредством СМС | <p>Например: “псевдоним объекта” LM1-1.15 LA1-шлейф1 RZ-1 EZ-2 SV0.7h SVX.Xa - версия ПО устройства (например SV1.0a)</p> |
| 17 | <p>Ответ на опрос состояния</p> <p>Информация о состоянии прибора, предоставляемая в ответ на команду запроса «sf»</p> | <p>Информация о состоянии ШС, разделов, питания прибора, уровня сигнала, текущих параметрах подключения (для протоколов Ethernet/GPRS).</p> |
| 18 | Активный канал | “псевдоним объекта” Активный канал: x x - текущий активный канал (Ethernet*, GPRS) |
| 19 | Невзятие ШС под охрану | <p>При невзятии ключом пользователя :</p> <p>“псевдоним объекта” НЕВЗЯТИЕ ПЛЗn 'псевдоним пользователя' ШЛn 'псевдоним ШС' РЗДг (РШn)</p> |
| | | <p>При невзятии командой с пульта:</p> <p>“псевдоним объекта” НЕВЗЯТИЕ ПУЛЬТ ШЛn 'псевдоним ШС' РЗДг (РШn)</p> |
| | | <p>При невзятии командой во входящем СМС-сообщении:</p> <p>“псевдоним объекта” НЕВЗЯТИЕ SMS t ШЛn 'псевдоним ШС' РЗДг (РШn) t – номер телефона, с которого пришла команда</p> |
| | | <p>При невзятии через управляющий шлейф:</p> <p>“псевдоним объекта” НЕВЗЯТИЕ ШЛn 'псевдоним ШС' РЗДг (РШn)</p> |
| 20 | Снятие (с охраны) | <p>“псевдоним объекта” СНЯТИЕ ПЛЗn 'псевдоним пользователя' РЗДг</p> |
| | | <p>При снятии командой с пульта:</p> <p>“псевдоним объекта” СНЯТИЕ ПУЛЬТ РЗДг</p> |
| | | <p>При снятии командой во входящем СМС-сообщении:</p> <p>“псевдоним объекта” СНЯТИЕ SMS t РЗДг t – номер телефона, с которого пришла команда</p> |
| | | <p>При снятии через управляющий шлейф:</p> <p>“псевдоним объекта” СНЯТИЕ РЗДг</p> |
| 21 | Постановка (на охрану) | <p>“псевдоним объекта” ВЗЯТИЕ ПЛЗn 'псевдоним пользователя' РЗДг</p> |
| | | <p>При постановке командой с пульта:</p> <p>“псевдоним объекта” ВЗЯТИЕ ПУЛЬТ РЗДг</p> |
| | | <p>При постановке командой во входящем СМС-сообщении:</p> <p>“псевдоним объекта” ВЗЯТИЕ SMS t РЗДг t – номер телефона, с которого пришла команда</p> |
| | | <p>При постановке через управляющий шлейф:</p> <p>“псевдоним объекта” ВЗЯТИЕ РЗДг</p> |
| 22 | Патруль | “псевдоним объекта” ПАТРУЛЬ (ШЛn)(РШn) |
| 23 | Дежурный режим | “псевдоним объекта” ДЕЖУРНЫЙ РЕЖИМ |
| 24 | Вход ШС | “псевдоним объекта” Вход ШЛn 'псевдоним ШС' РЗДг (РШn) |

| № | Название сообщения | Формат сообщения |
|----|---|---|
| 25 | Низкий уровень баланса | “псевдоним объекта” Остаток средств меньше x SIM n x - сумма, задаваемая для сим-карты № n для проверки баланса |
| 26 | Принуждение (Тихая тревога) | “псевдоним объекта” Принуждение Взятие ПЛЗn 'псевдоним пользователя' РЗДг |
| | | “псевдоним объекта” Принуждение Снятие ПЛЗn 'псевдоним пользователя' РЗДг |
| | | “псевдоним объекта” Принуждение Сброс сирены ПЛЗn 'Псевдоним пользователя' РЗДг |
| 27 | Активная сим-карта | “псевдоним объекта” Активная SIM-карта n n- номер активной сим-карты |
| 28 | Движение (перемещение) корпуса* | “псевдоним объекта” Движение корпуса |
| 29 | Изменение настроек | “псевдоним объекта” Изменение настроек |
| 30 | Добавление ключей | “псевдоним объекта” ДОБАВЛЕНО КЛЮЧЕЙ – k k – число внесенных ключей |
| 31 | Начало обучения (вход в режим настройки) | “псевдоним объекта” Начало обучения |
| 32 | Конец обучения (выход из режима настройки) | “псевдоним объекта” Конец обучения |
| 33 | Ответ на запрос баланса. Информация о состоянии баланса, предоставляемая в ответ на команду «si» (см. документ «Списки команд для конфигурирования прибора УОО «Юпитер 4 IP/GPRS») | “псевдоним объекта” USSD: Код запроса не задан! |
| | | “псевдоним объекта” USSD: Ошибка сети или кода! |
| | | “псевдоним объекта” Баланс ?? Simn ?? - два знака вопроса означают, что опрос баланса неудачен; n - номер сим-карты |
| | | “псевдоним объекта” Баланс b Simn b - сумма баланса в единицах оператора (может предваряться знаком минус "-") n - номер сим-карты |
| 34 | Команда выполнена | “псевдоним объекта” Команда выполнена |
| 35 | Команда не выполнена | “псевдоним объекта” Команда НЕ выполнена! |
| 36 | Сброс сирены (сброс реле в режимах «Сирена 1»/«Сирена 2») | При сбросе кодом пользователя: “псевдоним объекта” Сброс сирены ПЛЗn 'псевдоним пользователя' РЗДг |
| | | При сбросе с пульта: “псевдоним объекта” Сброс сирены пульт РЗДг |
| | | При сбросе с помощью СМС: “псевдоним объекта” Сброс сирены SMS t РЗДг t – номер телефона |

| № | Название сообщения | Формат сообщения |
|----|--|--|
| 37 | Потеря связи/Восстановление связи с расширителем | <i>“псевдоним объекта”</i> Потеря связи РШп Восстановление связи РШп |

3.6.2 Память сообщений

Сообщения, которые должны быть отосланы прибором, хранятся в памяти прибора.

Ёмкость памяти сообщений — 128. При переполнении памяти новое сообщение помещается на место самого старого по времени сообщения.

Сообщение удаляется из памяти, если оно доставлено по каналу Ethernet, Wi-Fi, GPRS или CSD. Отправленное по каналу СМС сообщение удаляется из памяти сообщений, только если этот канал — единственный настроенный для связи.

3.6.3 Каналы передачи. Алгоритм перехода между каналами

Прибор может использовать следующие каналы передачи сообщений:

- **Юпитер-2444** — Ethernet, GPRS, CSD (с соединением и без соединения, п.3.6.7.5), СМС;
- **Юпитер-2464** — Ethernet, Wi-Fi, GPRS, CSD (с соединением и без соединения, п.3.6.7.5), СМС. Каналы Ethernet и Wi-Fi не могут использоваться одновременно.

Использовать для передачи сообщений можно как один канал (любой из списка), так и произвольный набор каналов из числа доступных и настроенных.

Каналы Ethernet, Wi-Fi, GPRS, CSD предназначены для связи с ПЦН. При передаче сообщения по ним осуществляется криптозащита пакета данных между прибором и ПЦН.

СМС-сообщения могут передаваться на телефон пользователя или ПЦН, при этом нет контроля, доставлено ли сообщение адресату. Поэтому не рекомендуется делать канал СМС единственным каналом связи.

По умолчанию каналы передачи сообщений имеют приоритет в использовании, обозначенный в таблице 3.12

Таблица 3.12 Порядок перехода между каналами связи с ПЦО

| Основной канал | 1-ый резервный | 2-ой резервный | 3-ий резервный |
|---|----------------|----------------|----------------|
| Юпитер-2444 | | | |
| Ethernet | GPRS | CSD | СМС |
| GPRS | Ethernet | CSD | СМС |
| CSD* | СМС | - | - |
| СМС** | - | - | - |
| Юпитер-2464 | | | |
| Ethernet/Wi-Fi | GPRS | CSD | СМС |
| GPRS | Ethernet/Wi-Fi | CSD | СМС |
| CSD* | СМС | - | - |
| СМС** | - | - | - |
| * Только если не настроены каналы Ethernet, Wi-Fi, GPRS. | | | |
| ** Только если не настроены каналы Ethernet, Wi-Fi, GPRS, CSD | | | |

Для канала СМС может быть выбран один из режимов работы (п.3.6.7.5):

- резервирование;
- дублирование.

Если разрешена работа по нескольким каналам, то передача данных проходит следующим

образом:

- предпринимается несколько (конкретное число зависит от настроек) попыток передачи сообщения по основному каналу;
- при успешной передаче сообщений по основному каналу, передача сообщений по остальным каналам (кроме СМС в режиме дублирования) не осуществляется.

Например, если основным каналом является Ethernet, то соединение по GPRS или звонок по CSD каналу будет проводиться только при невозможности передачи сообщения по каналу Ethernet и только после исчерпания попыток установить связь с ПЦО по всем заданным IP-адресам пульта для канала Ethernet;

- если передать сообщение по основному каналу не удалось, начинаются попытки передать его по первому резервному каналу. Если эти попытки неудачны, прибор пытается передать сообщение по второму резервному каналу и т. д. **При этом попытки передать сообщение по основному каналу продолжаются;**

- если попытка передачи сообщения по одному из резервных каналов успешна и это канал — Ethernet, Wi-Fi, GPRS или CSD, то попытки передать сообщение по основному каналу прекращаются. Если удачной была попытка передачи сообщения СМС, то по основному каналу прибор будет продолжать отсылать это же сообщение до достижения успеха;

- если СМС — единственный настроенный канал, то сообщение по нему отсылается и удаляется из памяти сообщений. Если СМС — не единственный канал передачи сообщения, то успешная отправка сообщения не считается успешной передачей, сообщение из памяти сообщений не удаляется, попытки передачи сообщения по другим каналам будут продолжены.

3.6.4 Выбор основного канала

Основным может быть назначен канал передачи данных LAN (Ethernet/Wi-Fi) или GPRS, при условии, что они разрешены и настроены.

3.6.5 Канал Ethernet

Канал Ethernet по умолчанию является основным каналом передачи сообщений. Если основным каналом назначен GPRS, то Ethernet становится первым по приоритету в списке резервных каналов.

3.6.5.1 Поддержка сетевых протоколов Ethernet

При работе по каналу Ethernet прибор поддерживает следующие сетевые протоколы:

- ARP;
- ICMP;
- DHCP;
- DNS.

При работе по каналу Ethernet, прибор может получать IP-адрес автоматически от DHCP сервера (динамический IP-адрес), или IP-адрес задается вручную (статический IP-адрес). При работе через сеть Wi-Fi, прибор всегда получает динамический IP адрес

Адрес сервера приема сообщений может задаваться в виде IP-адреса или в виде доменного имени (в этом случае для получения IP-адреса сервера приема сообщений используется DNS-сервер).

3.6.5.2 Число попыток передачи

Количество попыток передачи сообщения по каналу Ethernet определяется произведением $N \cdot K$, где:

- N — количество IP-адресов ПЦО для связи по Ethernet; можно задать до трех таких IP-адресов;

- К — количество попыток передачи сообщения на один IP-адрес.

После исчерпания попыток передачи сообщения по всем заданным IP-адресам, начинаются попытки передать это сообщение по следующему по приоритету резервному каналу (по умолчанию — GPRS).

Если канал Ethernet является основным, попытки передачи сообщения по нему будут продолжаться в фоновом режиме до достижения успеха (успехом считается передача сообщения по каналу Ethernet, GPRS или CSD).

3.6.6 Передача сообщений через Wi-Fi сеть

Прибор в исполнении Юпитер-2464 имеет модуль Wi-Fi, предназначенный для передачи сообщений на АРМ ДПУ через беспроводную сеть стандарта 802.11b/g/n.

Если в конфигурации прибора указана работа через беспроводную сеть Wi-Fi, работа через проводную сеть Ethernet запрещается.

Для подключения прибора к беспроводной сети, необходимо указать SSID сети и пароль, при этом тип шифрования определяется автоматически при сканировании сети.

3.6.7 GSM-каналы

3.6.7.1 Работа с двумя сим-картами

В приборе могут быть установлены две сим-карты. В этом случае возможны два режима работы:

- симметричный;
- резервированный.

По умолчанию прибор работает в симметричном режиме, основной является сим-карта №1.

3.6.7.1.1 Симметричный режим выбора сим-карты

В симметричном режиме работа ведется по следующим правилам:

- когда GSM-сеть доступна (есть связь с БС), переключение между сим-картами происходит после нескольких неудачных попыток передачи сообщения или дозвона. Число неудачных попыток связи перед переключением на другую сим-карту задается в диапазоне от 1 до 20. Значение по умолчанию — 2 попытки;
- когда GSM-сеть недоступна (отсутствует связь с БС), переключение на другую сим-карту производится автоматически даже при отсутствии сообщений для отправки. Время ожидания восстановления сети до переключения на другую сим-карту — 3 мин;
- в симметричном режиме активной остается сим-карта, по каналу которой произошла удачная передача сообщения или попытка дозвона.

3.6.7.1.2 Резервированный режим выбора сим-карты

В резервированном режиме работа ведется по следующим правилам:

- время работы с ведомой сим-картой ограничено; оно задается пользователем в диапазоне от 1 до 120 мин в поле программы Конфигуратор «Задержка возврата на основную сим-карту (1–120)» или командой конфигурации;
- при отправке сообщения (дозвоне) с ведомой сим-карты счетчик времени сбрасывается. По достижении счетчиком заданного значения происходит переключение на ведущую сим-карту;
- если сконфигурирован режим передачи по каналу GPRS, переход на ведущую сим-карту происходит через 60 минут.

3.6.7.2 Контроль замены сим-карт

При включении питания и инициализации сим-карт, прибор считывает уникальный ID

(CCID) каждой сим-карты и формирует извещение на ПЦН. Программное обеспечение ПЦН проверяет совпадение переданного ID сим-карты, с ранее сохраненным, в случае несовпадения (замена сим-карты), генерируется событие о замене сим-карты, которое должно быть отработано оператором или инженером ПЦН. Также на АРМ ПЦО передается извещение с IMEI GSM-модема.

3.6.7.3 Периодическая смена сим-карт

Необходимость периодической смены сим-карт обусловлена тем, что оператор сотовой связи может заблокировать счета сим-карты, по которой в течение длительного времени (3-4 месяца) не регистрировалось движения денег на счете.

Прибор с периодом один месяц выполняет принудительный переход с одной сим-карты на другую, отправляет по одному из настроенных каналов сообщение об активной сим-карте, и возвращается к работе с прежней сим-картой.

3.6.7.4 Канал GPRS. Число попыток передачи

Количество попыток передачи сообщения по каналу GPRS определяется произведением $N \cdot K$, где:

- N — количество IP-адресов ПЦО для связи по GPRS с **активной в данный момент сим-картой**; можно задать до трех таких IP-адресов;
- K — количество попыток передачи сообщения на **один** IP-адрес.

Действия прибора после исчерпания числа попыток передачи сообщения с одной сим-карты зависят от значения параметра «Число неудачных попыток связи перед переключением» на другую сим-карту (M):

- Если $M=1$, то происходит переход на вторую сим-карту, и попытки передачи сообщения повторяются; **эта сим-карта становится активной**. Количество попыток передачи сообщения на вторую сим-карту — $N \cdot K + 1$.

Примечание - При неудачных попытках отправки сообщения с обеих сим-карт, количество попыток передачи сообщения по каналу GPRS увеличивается на одну.

- Если $M > 1$, то прибор повторяет попытки передачи сообщения с первой сим-карты M раз, а при неудаче переходит к попытке соединения по следующему по приоритету резервному каналу (по умолчанию — CSD). В этом случае количество попыток передачи сообщения по каналу GPRS с одной сим-карты определяется произведением $N \cdot K \cdot M$.

Число попыток передачи сообщения по каналу GPRS по умолчанию равно трем.

Если канал GPRS является основным, попытки передачи сообщения по нему будут продолжаться в фоновом режиме до достижения успеха (успехом считается передача сообщения по каналу Ethernet, GPRS или CSD).

3.6.7.5 Канал CSD

Для соединения с ПЦО по каналу CSD можно указать до девяти телефонных номеров, на которые прибор будет передавать сообщения.

Указанные номера должны совпадать с номерами сим-карт, используемых в модеме GSM «Юпитер – 4» АРМ ДПУ.

Соединение осуществляется с сим-карты, **активной в данный момент времени**.

Прибор может передавать сообщения на АРМ ДПУ двумя способами:

- путем дозвона с соединением на определенный номер. Все сообщения передаются по каналу CSD (9,6 кбит/с) и оплачиваются согласно тарифу;
- путем дозвона без соединения на определенный номер. Сообщения **ДЕЖУРНЫЙ**

РЕЖИМ, ВЗЯТИЕ, СНЯТИЕ и ТРЕВОГА передаются фактом звонка с номера сим-карты прибора на номер сим-карты определенного модема. Звонок укладывается в трехсекундный интервал, нетарифицируемый операторами сотовой связи. Это позволяет не расходовать средства со счета сим-карты.

Кроме того, при настройке параметров передачи сообщений, возможно указать смешанный режим дозвона. В этом режиме тревожное сообщение дублируется: сначала происходит дозвон без соединения, по которому на ПЦО формируется сообщение «ТРЕВОГА» без детализации, а далее по каналу CSD передается расшифровка события (тип тревоги и номер шлейфа). Сообщения, не являющиеся тревожными, передаются при помощи дозвона с соединением по каналу CSD.

Режимы передачи сообщений по каналу CSD

В приборе есть следующие режимы передачи сообщений по каналу CSD:

- передача любых сообщений отключена (режим установлен по умолчанию);
- передача тревожных сообщений (тревога, неисправность, пожар, вскрытие корпуса) с установлением или без установления соединения;
- передача тревожных сообщений + служебных сообщений (занесение в память кодов пользователей, запуск прибора, переход на резервное питание, разряд аккумулятора, неисправности/восстановлении аккумулятора, восстановлении ШС);
- передача тревожных сообщений + сообщений о постановке/снятии с номером и псевдонимом пользователя;
- передача тревожных сообщений + передача служебных сообщений + передача сообщений о постановке/снятии + низкий остаток средств;
- дозвон по событию «Взятие» (без установления соединения);
- дозвон по событию «Снятие» (без установления соединения);
- дозвон по событию «Дежурный режим» (без установления соединения).

Таблица 3.5 Разделение сообщений по группам

| Типы сообщений | Сообщения |
|----------------|---|
| Тревожные | Тревога ШС Неисправность ШС (обрыв) Неисправность ШС (КЗ) Взлом (извещателя ШС) Подбор кода (ключа) Взлом (корпуса прибора) Невзятие под охрану Принуждение (Тихая тревога) Движение корпуса Потеря связи с расширителем |

| Типы сообщений | Сообщения |
|-------------------|---|
| Служебные | Восстановление ШС Закрытие (корпуса прибора) Перезапуск (включение) прибора Резервное питание Восстановление питания Аккумулятор разряжен Восстановление аккумулятора Низкое напряжение питания Высокое напряжение питания Восстановление связи с расширителем Активный канал Патруль Дежурный режим Активная сим-карта Изменение настроек Добавление ключей Начало обучения (вход в режим настройки) Конец обучения (выход из режима настройки) Сброс сирены (сброс реле с типом «Сирена 1»/»Сирена 2») Конфигурация прибора Состояние прибора Ответ на запрос баланса Команда выполнена Команда не выполнена |
| Постановка/снятие | Снятие (с охраны) Постановка (на охрану) Вход ШС |
| Низкий Баланс | Низкий уровень баланса |

Число попыток передач

Количество попыток передачи сообщения с одной сим-карты по каналу CSD определяется произведением $N \cdot M$, где:

- N — количество номеров телефонов, доступных для отправки сообщения данного типа;
- M — количество попыток отправки сообщения до переключения на другую сим-карту.

После исчерпания числа попыток передачи сообщения с одной сим-карты, прибор переходит на вторую и попытки передачи сообщения повторяются еще $N \cdot M$ раз.

Настройка дозвона с соединением по каналу CSD (9,6 кбит/с)

Для дозвона с соединением по каналу CSD (9,6 кбит/с), необходимо учесть приведенные ниже особенности.

- Необходимо убедиться, что услуга передачи данных и факсов (CSD) поддерживается, подключена и работает на сим-картах, вставленных в прибор (данный факт следует уточнить у сотового оператора).
- Вследствие различий оборудования операторов сотовой связи и качества GSM сигнала, может наблюдаться неустойчивое соединение по каналу дозвона CSD. Оптимальные

режимы дозвона CSD (тип протокола соединения – автоопределение, V.32 и V.110) можно определить экспериментально и изменить значения данных параметров в настройках.

Тип протокола соединения по каналу CSD должен быть одинаковым для УОО и программы АРМ ДПУ (например, V.110). Значение типа передачи (соединения) в программе АРМ ДПУ — «Непрозрачный».

Настройка дозвона без соединения

Для выполнения дозвона на ПЦН, в память прибора необходимо внести 4 (как минимум) телефонных номера, соответствующих номерам сим-карт, используемых в 4 модемах на ПЦН:



Рисунок 3.1. Настройка номера дозвона на событие «Взятие»

- Номер для дозвона по событию «Взятие». Дозвон выполняется на сим-карту модема «Взятие»;
- Номер для дозвона по событию «Снятие». Дозвон выполняется на на сим-карту модема «Снятие»;
- Номер для дозвона по событию «Дежурный режим». Дозвон выполняется на сим-карту модема «Дежурный»;
- Номер для дозвона по событию «Тревога». Дозвон выполняется на сим-карту модема «Стандартный» по событиям:
 - тревога по шлейфу;
 - вскрытие корпуса прибора;
 - перемещение корпуса прибора;
 - подбор кода пользователя;
 - принуждение (тихая тревога);
 - невзятие по шлейфу.

Не тревожные события, не являющиеся постановкой на охрану/снятием с охраны или дежурным режимом (восстановление по шлейфу, закрытие корпуса, состояние питания прибора, запись кодов в память, и т.д.) дозвон без соединения на АРМ ДПУ не передаются.

3.6.7.6 Канал СМС

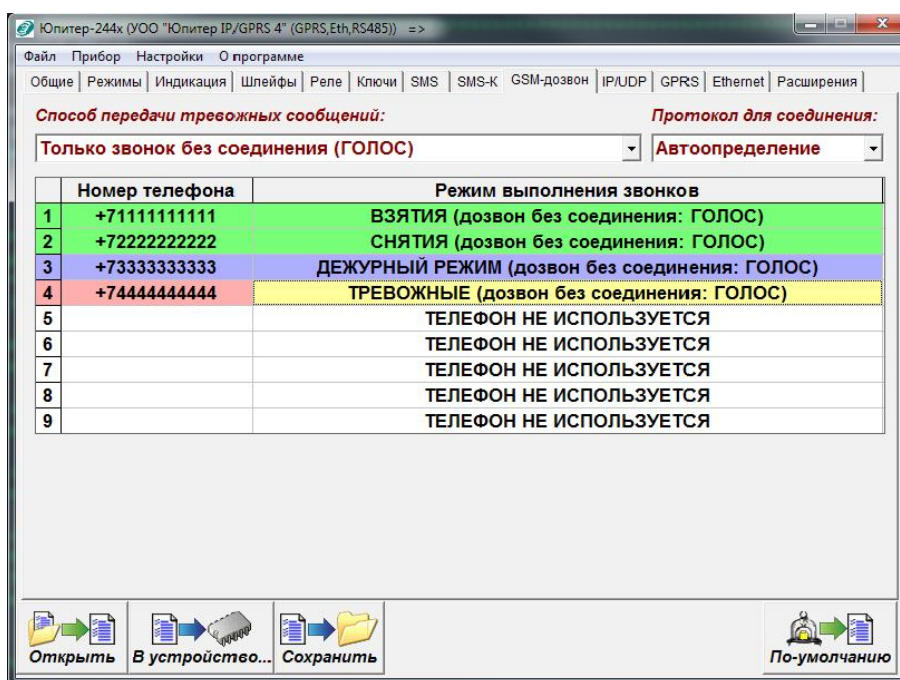
Для отправки СМС-сообщений о событиях по ШС можно указать до девяти телефонных номеров.

Для каждого номера можно указать набор сообщений, которые будут передаваться, при соответствующих событиях.

Для каждого номера можно указать привязку к разделам, для передачи сообщений, имеющих отношение к указанному разделам.



Рис. 3.2. Настройка набора событий, передаваемых с помощью СМС-сообщений.

Дублирование или резервирование

Канал СМС может дублировать другие каналы передачи данных или резервировать их:

- СМС резервирует канал Ethernet/Wi-Fi/GPRS/CSD, СМС-сообщения отправляются только при невозможности передать данные по Ethernet/Wi-Fi/GPRS/CSD; режим установлен по умолчанию;
- СМС дублирует канал Ethernet/Wi-Fi/GPRS/CSD, СМС-сообщения отправляются совместно с передачей данных по Ethernet/Wi-Fi/GPRS/CSD.

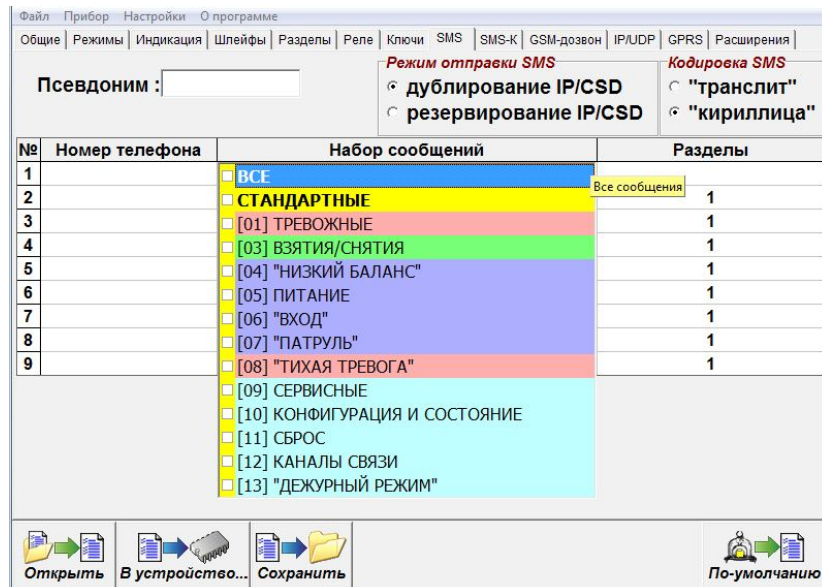
Число попыток передач

Количество попыток передачи сообщения с одной сим-карты по каналу СМС определяется произведением $N \cdot M$, где:

- N — кол-во номеров телефонов, доступных для отправки сообщения данного типа;
- M — количество попыток отправки сообщения до переключения на другую сим-карту.

После исчерпания числа попыток передачи сообщения с одной сим-карты, прибор переходит на вторую и попытки передачи сообщения повторяются еще $N \cdot M$ раз.

3.7 Перемычка управления режимами работы прибора

На плате прибора располагаются перемычки **J1**, **J3**. Перемычка **J1** предназначена для установки различных режимов работы прибора, **J3** – для работы интерфейса RS485.

Возможные режимы работы прибора приведены в таблице 3.14

Перемычка J2 (Boot) – технологическая, пользователю КАТЕГОРИЧЕСКИ запрещается замыкать перемычку

Таблица 3.14 Режимы работы прибора в зависимости от момента замыкания перемычки **J1**

| | Режим работы прибора |
|--|--|
| Перемычка замкнута до включения питания прибора | Сброс настроек прибора к заводским параметрам |
| Перемычка замкнута после включения питания прибора | Режим занесения в память прибора кодов ключей ТМ или кодов пользователя с клавиатуры УВС |
| Перемычка разомкнута | Рабочий режим |

3.8 Звуковые сигналы при работе прибора

При работе прибора возможна подача им звуковых сигналов (таблица 3.15).

Таблица 3.15 Сигналы, подаваемые при работе прибора

| Характер звукового сигнала | Выполненная операция |
|---|--|
| Короткий звуковой сигнал | Подача питания на прибор |
| Длинный звуковой сигнал высокого тона | Настройка прибора с помощью конфигурационного файла |
| | Сброс настроек к заводским |
| Длинный звуковой сигнал низкого тона | Сигнал ошибки (например при наборе кодов на клавиатуре). |
| Двойной звуковой сигнал (длительность сигнала – 0.1 с) | Ввод кода пользователя, занесенного в память прибора (поднесение к считывателю ключа «Touch Memoгу» (J1 снята), приём СМС-сообщения, ввод кода с клавиатуры и т.д.) |
| | Внесение в память прибора (J1 установлена) нового ключа ТМ или кода УВС |
| Тройной звуковой сигнал (длительность сигнала – 0.1 с) | Ввод кода пользователя, не занесенного в память прибора (поднесение к считывателю ключа «Touch Memoгу» (J1 снята), приём СМС-сообщения, ввод кода с клавиатуры и т.д.) |
| | Попытка внесения в память прибора (J1 установлена) кода, уже внесенного ранее |
| Пять коротких звуковых сигналов (длительность сигнала – 0.1 с) | сброшены часы реального времени из-за отсутствия батарейки или разряженной батарейки |
| Сигналы с периодичностью один раз в секунду на всё время задержки или до момента постановки/снятия с охраны | Включение задержки на вход/выход |
| Длинный звуковой сигнал низкого тона | Сигнал ошибки |

3.9 Датчик вскрытия корпуса прибора

Срабатывание датчика вскрытия корпуса прибора приводит к формированию тревожного сообщения «Взлом», восстановление датчика – сообщения «Заккрытие корпуса».

Сообщение «Заккрытие корпуса» не является тревожным сообщением.

Возможно настроить следующие варианты работы реле при нарушении датчика вскрытия корпуса прибора:

- переключать контакты реле при нарушении датчика вскрытия;

Примечание - Реле будет переключаться, только если оно сконфигурировано в режиме «1»–«5» (п. 3.3.1).

- не переключать контакты реле при нарушении датчика вскрытия.

3.10 Датчик перемещения корпуса

После подачи питания на прибор в течение 5 с запоминается текущее положение корпуса прибора. При попытке перемещения корпуса в любой плоскости, формируется (и отправляется на ПЦО) сообщение «Взлом (движение корпуса)».

Новое положение корпуса запоминается в течение 10 с после прекращения движения. Далее продолжается отслеживание перемещения корпуса.

Чувствительность датчика перемещения корпуса регулируется в диапазоне 0–5, при этом:

- «0» — датчик перемещения корпуса отключен;
- «1» — минимальная чувствительность;
- «5» — максимальная чувствительность.

3.11 Встроенная клавиатура

Встроенная клавиатура позволяет управлять прибором и настраивать некоторые параметры.



Встроенная клавиатура имеет 17 клавиш:

 — сброс предыдущей введённой последовательности клавиш;

 — клавиша перевода прибора в режим настройки;

 — клавиша постановки раздела прибора под охрану;

 — клавиша снятия раздела прибора с охраны;

 ...  — цифровые клавиши;

 — клавиша разделения параметров, в командах изменения параметров прибора;

 — клавиша завершения ввода последовательности клавиш;

[] — клавиша зарезервирована для перспективного развития.

В приборе реализована индивидуальная подсветка клавиш, с помощью которой осуществляется подсказка возможных вариантов нажатия клавиш, в зависимости от выводимого на ЖК-дисплей экрана информации.

3.12 Часы реального времени

В прибор встроенны часы реального времени. Временная метка определяет время возникновения события и помещается в сообщение.

Для резервного питания часов, когда основное питание прибора отключено, используется элемент питания типа CR2032 (3В).

Время во встроенных часах устанавливается автоматически при выполнении следующих действий:

- при конфигурировании прибора с помощью программы Конфигуратор. После задания настроек конфигурации и нажатия кнопки «В устройство» автоматически формируется и записывается на встроенный накопитель прибора файл *clock.txt* с меткой времени. После отключения кабеля USB прибор считывает время создания этого файла и устанавливает для себя такое же, при этом звучит одиночный звуковой сигнал длительностью 0,1 с. Для установки времени таким способом прибор должен быть подключен к РБП. Кроме того, если вставлена сим-карта, то перед установкой времени необходимо дождаться, пока она будет зарегистрирована в сети (двойной или тройной звуковой сигнал).
- при работе прибора по каналу GPRS/Ethernet/WiFi. Прибор синхронизирует время с АРМ ДПУ при первом подключении и, в дальнейшем, раз в сутки (конкретное время ежесуточного опроса не задается).
- при установленной SIM-карте, после регистрации в сети оператора мобильной связи, метка времени может быть получена от базовой станции (если данный функционал поддерживается оператором мобильной связи).

3.13 Питание прибора

Питание прибора осуществляется от внешнего источника постоянного тока напряжением 12В ($\pm 1.8В$).

Прибор предназначен для работы с резервируемым блоком питания. Рекомендуется использовать РБП12-1.5, РБП12-3 производства ООО «Элеста».

Предусмотрен мониторинг состояния системы электропитания: прибор сигнализирует о работе от аккумулятора (светится индикатор РЕЗЕРВ) или от основной сети (светится индикатор СЕТЬ).

Примечание - Корректная работа мониторинга состояния системы электропитания гарантируется при использовании РБП12-1.5, РБП12-3 производства ООО «Элеста».

При изменении сигнала от РБП на выводе «Резерв», сигнализирующего о переходе на резерв или восстановлении сетевого питания, формируются сообщения «Резервное питание» и «Восстановление питания» соответственно.

При уровне напряжения питания ниже 10 В и при уровне напряжения питания 14,5 В, формируются сообщения «Низкое напряжение питания» и «Высокое напряжения питания» соответственно.

При работе РБП от резервного АКБ и понижении уровня питания до 9,5 В формируется сообщения «Аккумулятор разряжен».

Можно настроить режим определения перехода на резерв:

- по низкому уровню на входе «Резерв» — при основном питании вывод разомкнут, переход на резерв РБП определяется при замыкании вывода «Резерв» на GND.
- по высокому уровню на входе «Резерв» — при основном питании вывод замкнут на GND, переход на резерв РБП определяется по размыканию вывода «Резерв».

3.14 Устройства постановки/снятия

3.14.1 УВС

По интерфейсу ТМ, к прибору можно подключить УВС, предназначенное для передачи в прибор кодов пользователя при постановке/снятии с охраны и вывода состояния прибора на светодиодные индикаторы.

Прибор позволяет работать с одним УВС в неадресном режиме или несколькими УВС (до 7 устройств) в адресном режиме.

Адрес задается с клавиатуры УВС набором соответствующих команд (см. РЭ на УВС).

3.14.1.1 Неадресный режим работы

Особенности неадресного режима УВС:

- в **неадресном режиме** к прибору может быть подключено только **одно** УВС;
- индикаторы ВЗЯТ и СНЯТ на передней панели УВС показывают состояние того раздела, к которому привязан выносной индикатор;
- неадресное УВС позволяет: ставить/снимать с охраны, добавлять коды пользователей (п. 6.2.1.4).

ВНИМАНИЕ

*Если установлен режим «Работа с ключами, защищенными от копирования», **ЗАПРЕЩЕНА** работа прибора с ключами типа **DS1990A** или УВС в неадресном режиме.*

3.14.1.2 Адресный режим работы

ВНИМАНИЕ

В адресном режиме может работать только УВС в соответствующем исполнении.

Команды, набираемые на УВС в **адресном режиме**, аналогичны командам, набираемым на встроенной клавиатуре (см. Приложение 2. Список команд для настройки прибора со встроенной клавиатуры).

Особенности адресного режима УВС:

- в **адресном режиме** к прибору может быть подключено **до семи** УВС, каждому из которых назначается свой адрес (число от 1 до 7);
- в прибор передается информация о том, с какого УВС произведен набор кода;
- УВС позволяет: ставить/снимать с охраны, переводить прибор в режим настройки, добавлять/удалять коды пользователей, изменять настройки.

3.14.2 Считыватель ключей Touch Memory

Постановка/снятие с охраны может производиться с помощью электронных ключей Touch Memory. Считыватель ключей подключается по интерфейсу ТМ (1-Wire).

Поддерживается работа с электронными ключами типа Dallas **DS1990A** и **DS1961S** (с защитой от копирования).

С помощью программы Конфигуратор можно выбрать один из 2х режимов работы интерфейса «Touch Memory»:

- работа с ключами без защиты от копирования + УВС (в любом режиме);

В этом режиме прибор обрабатывает ввод кода пользователя, с помощью электронных ключей **DS1990A**, **DS1961S** (в режиме без защиты от копирования) и УВС.

- работа **ТОЛЬКО** с ключами с защитой от копирования **DS1961S** + адресные УВС.

В этом режиме прибор обрабатывает ввод кода пользователя, **ТОЛЬКО** с помощью электронных ключей **DS1961S** и УВС в адресном режиме. Работ с ключами **DS1990A** и УВС в неадресном режиме **ЗАПРЕЩЕНА !**

ВНИМАНИЕ

Прибор работает ТОЛЬКО с ключами DS1961S, подготовленными компанией «Элеста».

3.15 Интерфейс RS485

Приборы имеют интерфейс RS485(#2), с помощью которого производится организация объектовой подсети. В зависимости от вариантов исполнения, можно подключить различные типы ТСО.

Максимальное количество ТСО в объектовой подсети — 31.

Максимальная возможная длина информационной линии подсети RS485 — 1000 м, и определяется конфигурацией подсети, характеристиками кабеля и электромагнитной обстановкой на объекте эксплуатации.

В зависимости от количества ТСО и их удаления друг от друга, может потребоваться питание от отдельных источников. Особенности питания ТСО, подключаемых по интерфейсу RS485 к объектовой подсети, описаны в документе «Организация питания устройств интерфейса RS-485».

На основной плате прибора расположена перемычка **Ж3**. С помощью этой перемычки включается согласующий резистор на конце информационной линии «А»-«В» интерфейса RS485. Согласующий резистор на обоих концах линии RS485 необходимо включать для стабильной работы прибора с ТСО.

Конфигурации объектовой подсети осуществляется со встроенной клавиатуры прибора (см. Приложение 2. Список команд для настройки прибора со встроенной клавиатуры).

К прибору, в качестве ТСО, можно подключить расширители ШС «Юпитер-381х».

При подключении расширителей ШС, можно увеличить количество контролируемых прибором ШС до 128.

В соответствии с протоколом передачи данных, в режиме конфигурации сети, назначение адресов происходит последовательно каждому ТСО. Для назначения адреса, ТСО должно быть переведено в режим настройки, с соответствии с соответствующим РЭ.

Можно изменить скорость приёма/передачи данных по шине RS485 в соответствии со следующим рядом: 9600, 19200, 28800, 38400, 57600, 115200 бод.

4 УСТАНОВКА ПРИБОРА НА ОБЪЕКТЕ

Установка прибора выполняется в следующей последовательности:

- 1 Монтаж компонентов ШС (выполняется техником согласно плану размещения компонентов ШС).
- 2 Монтаж прибора (основного блока), включая подсоединение внешних устройств.

Монтаж прибора и шлейфов ведется в соответствии с требованиями РД 78.145-93 ГУВО МВД РФ. Все подсоединения к прибору производятся в соответствии с приведенным ниже описанием.

4.1 Монтаж прибора

Прибор устанавливается в дежурной комнате или помещении с ограничением доступа посторонних лиц, в удобном для технического обслуживания месте. Прибор крепится к стене на высоте, удобной для наблюдения за индикацией. Прибор навешивается на два шурупа, ввинченных в стену и крепится двумя другими шурупами через отверстия в нижней части основания корпуса (рисунок 4.1).



Рисунок 4.1. Габаритные и установочные размеры прибора

4.1.1 Варианты установки прибора

Возможны следующие варианты крепления прибора:

- прибор крепится непосредственно к стене;
- прибор крепится на переходную планку, которая предварительно крепится к стене (рисунок 4.2);

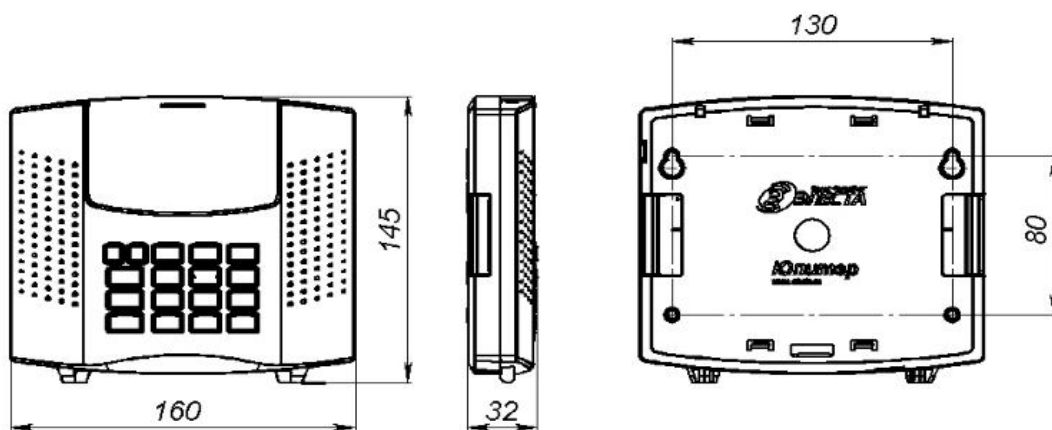

Рисунок 4.2. Габаритные размеры переходной планки

- прибор крепится на переходную планку, которая устанавливается на DIN-рейку с помощью пластиковой защелки (рисунок 4.3).

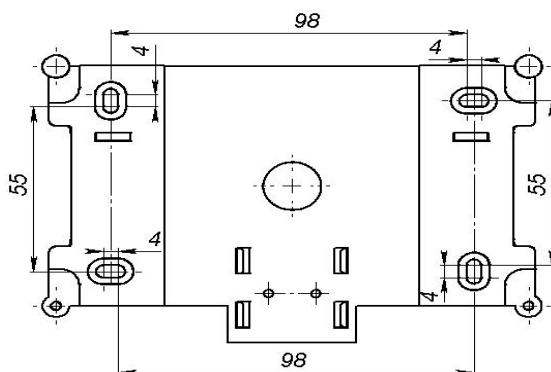

Рисунок 4.3. Вариант установки прибора через переходную планку на DIN-рейку(вид с задней крышки прибора)

4.1.2 Процесс установки прибора

Для установки прибора выполнить действия:

- 1 Открыть крышку прибора, отвернув винт.
- 2 Определить место ввода проводов внешних подключений и кабеля антенны (при использовании внешней антенны).
- 3 Завернуть в стену два шурупа по установочным размерам (рисунок 4.1).
- 4 Навесить прибор на стену, предварительно продев провода внешних подключений и кабель GSM-антенны (при использовании внешней антенны) через прямоугольные отверстия в основании корпуса.
- 5 Закрепить прибор шурупами.
- 6 Установить считыватель с внешним индикатором или УВС в удобном для пользования месте и подключить его к прибору. Длина сигнального провода не должна превышать 20 метров.
- 7 Подсоединить провода питания 12 В и сигнала «Резерв» от внешнего источника питания к соответствующим клеммам на плате прибора.
- 8 Подсоединить к прибору шлейфы сигнализации с установленными извещателями (п. 4.2.1).
- 9 Подсоединить внешнее исполнительное устройство (при необходимости).
- 10 Подсоединить внешнюю GSM антенну (при необходимости).
- 11 Установить сим-карты в держатели SIM1 и SIM2 (можно установить только одну сим-карту в держатель SIM1).

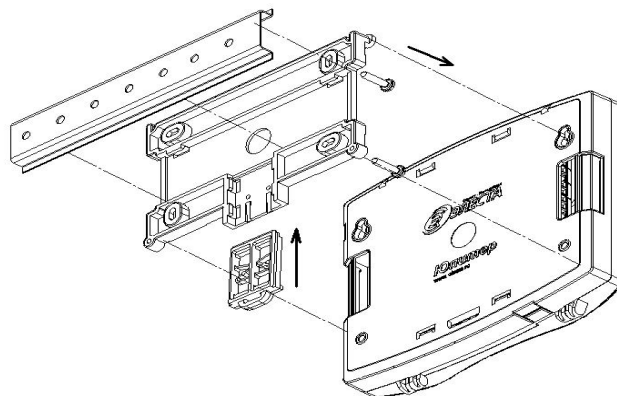
Примечание - Установку/снятие сим-карт производить **ТОЛЬКО** при отключённом напряжении питания прибора (тумблер питания – выключен).

- 12 Закрыть крышку прибора.

4.2 Подключение извещателей

Для подключения извещателей выполнить действия:

- 1 Разместить компоненты ШС согласно плану монтажа.
- 2 Подключить к прибору ШС с извещателями и, при необходимости, внешнее исполнительное устройство.

3 При необходимости подключить питание извещателей.

К ШС могут быть подключены извещатели с питанием по шлейфу сигнализации с суммарным током потребления до 3,6 мА.

4.2.1 Примеры охранных шлейфов сигнализации

а) ШС охранный

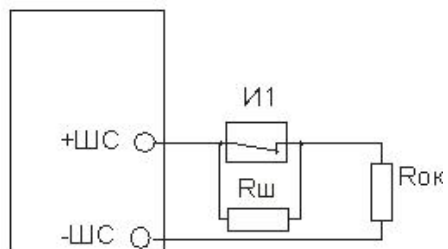

И1 - извещатель

Rш - резистор 3 кОм ± 10%

Rок - оконечный резистор 3 кОм ± 10%

б) ШС охранный с внешним питанием

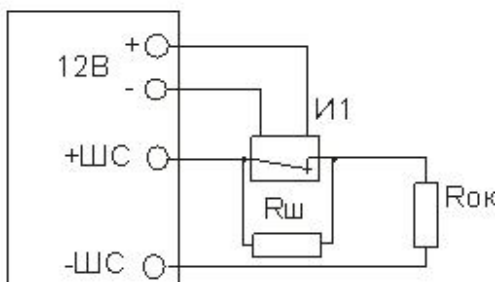

И1 - извещатель с внешним питанием

Rш - резистор 3 кОм ± 10%

Rок - оконечный резистор 3 кОм ± 10%

в) ШС охранный с контролем взлома извещателей, с внешним питанием

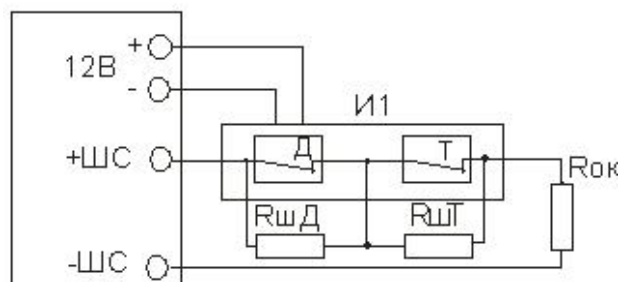

И1 - извещатель с внешним питанием

Д - контакт датчика ЦН

Т - контакт датчика вскрытия корпуса прибора

RшД - резистор 3 кОм ± 10%

RшТ - резистор 8.3 кОм ± 10%

Rок - оконечный резистор 3 кОм ± 10%

5 КОНФИГУРИРОВАНИЕ

5.1 Общие указания по конфигурированию прибора

На время подключения к прибору USB кабеля, работа с АРМ ДПУ «Юпитер» **ПРЕКРАЩАЕТСЯ!**

Конфигурирование прибора возможно, только если **ВСЕ** его разделы сняты с охраны

По умолчанию (в заводских настройках) установлен пароль удаленного управления «00000». При конфигурировании прибора в целях обеспечения безопасности настоятельно рекомендуется задать новый пароль

Конфигурирование прибора возможно следующими способами:

- 1 С помощью программы Конфигуратора по интерфейсу USB (п.5.3). Данный способ является основным. Описание программы Конфигуратор приведено в документе «УОО «Юпитер 4 IP/GPRS. Программа Конфигуратор», который находится на сайте www.elesta.ru.
- 2 Командами с АРМ ДПУ СПИ «Юпитер» (см. РЭ АРМ ДПУ).
- 3 СМС-сообщениями, содержащими команды конфигурации, отправляемыми на номер сим-карты прибора. Команды конфигурации составляются согласно документу «УОО Юпитер-24xx. Список команд конфигурирования».
- 4 Команды настройки некоторых режимов работы можно набрать со встроенной клавиатуры.

Настройки конфигурации прибора хранятся в файле конфигурации **config**. Файл обновляется при каждом изменении конфигурации прибора любым из перечисленных выше способов. Просматривать текущие настройки прибора рекомендуется с помощью программы Конфигуратора.

5.2 Сброс параметров прибора к значениям по умолчанию

Все параметры прибора хранятся в энергонезависимой памяти и с завода имеют значения, установленные по умолчанию.

Однако, перед началом эксплуатации рекомендуется провести сброс настроек в памяти прибора. Для этого следует выполнить следующие действия:

- 1 Открыть крышку прибора.
- 2 Убедиться, что питание отключено.
- 3 Установить на основной плате перемычку **J1**.
- 4 Подать питание на прибор.
- 5 Дождаться окончания длинного звукового сигнала (около 1,5 с), означающего завершение сброса настроек. Сброс настроек занимает около 5 с.
- 6 После того, как прозвучит длинный звуковой сигнал, снять перемычку **J1**.

Примечание - После сброса настроек к заводским, внесенные ранее коды пользователей остаются в памяти прибора, но привязка их к разделам очищается (коды не привязываются ни к одному разделу).

5.2.1 Значения параметров конфигурации прибора по умолчанию

Основные параметры конфигурации прибора и их значения по умолчанию приведены в таблице 5.1.

Таблица 5.1. Список параметров конфигурации прибора и их значений по умолчанию

| № п/п | Настраиваемый параметр | Значение параметра по умолчанию |
|-------|--|---|
| 1 | Пароль удаленного управления | 00000 |
| 2 | Выбор кодировки СМС- сообщений | Транслит |
| 3 | Ведущая сим-карта | SIM 1 |
| 4 | Режим использования сим-карт | Симметричный |
| 5 | Время работы выносного индикатора | 900 с |
| 6 | Период отправки сообщения «Дежурный режим» | Отключен |
| 7 | Громкость звукового сигнала | 1 |
| 8 | Контроль баланса сим-карты | Отключен |
| 9 | Число повторов тревог по шлейфам | Не ограничено |
| 10 | Ведение лог-файла | Разрешено |
| 11 | Основной канал | Ethernet |
| 12 | Уровень сигнала перехода на резервное питание | низкий |
| 13 | Режимы шлейфов сигнализации | ШС1 — Охранный с задержкой (вход/выход), ШС2 — Охранный с задержкой (выход) (Проходной), ШС3-ШС4 — Охранный |
| 14 | Задержка на выход | 90 с |
| 15 | Формирование сообщения «Вход» | Разрешено |
| 16 | Режим работы реле | Реле — 4 (Сирена 1) |
| 17 | Срабатывание реле при нарушении КТС | Отключен |
| 18 | Срабатывание реле при вскрытии корпуса прибора | Отключен |
| 19 | Номера телефонов для дозвона | Не заданы |
| 20 | Номера телефона для передачи СМС-сообщений | Не заданы |
| 21 | Номера телефона для передачи СМС-сообщений по установке/снятию | Не заданы |
| 22 | Режим отправки СМС-сообщений совместно с основными каналами передачи | Дублирование |
| 23 | Параметры канала Ethernet | IP-адрес прибора: 0.0.0.0:10001 IP-адрес шлюза: 0.0.0.0 Маска подсети: 0.0.0.0 |
| 24 | Работа по каналу LAN | Отключен |

| № п/п | Настраиваемый параметр | Значение параметра по умолчанию |
|-------|--|----------------------------------|
| 25 | IP-адреса серверов для передачи сообщений (Ethernet) | Не заданы |
| 26 | Параметры канала GPRS | Не заданы |
| 27 | IP-адреса серверов для передачи сообщений (GPRS) | Не заданы |
| 28 | Разрешение постановки на охрану без связи по Ethernet/GPRS | Разрешено |
| 29 | Режим снятия прибора при вводе кода пользователя | Первый ввод кода — сброс тревоги |
| 30 | Привязка ШС к разделам | 1 раздел |
| 31 | Привязка реле к разделам | 1 раздел |
| 32 | Привязка выносного индикатора к разделу | 1 раздел |
| 33 | Привязка кодов пользователей к разделам | 1 раздел |
| 34 | Режим работы индикации прибора | Гашение через 30 секунд |

5.3 Конфигурирование прибора по интерфейсу USB. Программа «Конфигуратор»

Конфигурирование прибора по интерфейсу USB ведется при помощи программы «Конфигуратор» УОО «Юпитер IP/GPRS».

Изначально программа «Конфигуратор» находится на встроенном накопителе прибора, но может быть скопирована в файловую систему компьютера и запускаться оттуда.

Конфигурирование по интерфейсу USB (подключение USB кабеля) можно выполнять как при отключенном, так и при подключенном питании +12В. Если прибор подключен к питанию +12В и сим-карты вставлены, необходимо дождаться регистрации GSM модема в сети (два коротких звуковых сигнала).

Конфигурационный файл **config** хранится на встроенном накопителе прибора в одном из двух форматов: .ini или .cru. Текущий формат файла зависит от того, шифруются данные или нет.

config.ini Текстовый файл, из которого прибор считывает и применяет новые настройки конфигурации. Создается при передаче новых параметров конфигурации из программы «Конфигуратор» на накопитель устройства. После прочтения удаляется

config.cru Зашифрованный файл (так как содержит пароли пользователей и другие секретные сведения), предназначенный для хранения текущих настроек прибора. Создается автоматически, обновляется при каждом включении прибора и при каждом изменении конфигурации.

5.3.1 Программа «Конфигуратор» УОО «Юпитер IP/GPRS»

Программа «Конфигуратор» запускается из файла **elesta4.exe**.

Примечание:

1. Актуальную версию программы Конфигуратора и руководство по использованию, можно скачать с сайта производителя www.elesta.ru со страницы описания прибора.

2. Если какой-либо из разделов прибора поставлен на охрану, то при запуске Конфигуратора он будет запущен в режиме чтения, без возможности изменять настройки прибора.

Окно программы «Конфигуратор» состоит из вкладок, поля которых предназначены для ввода настроек прибора, и кнопок, позволяющих управлять конфигурационным файлом прибора.

5.3.2 Порядок конфигурирования по интерфейсу USB. Применение изменений в конфигурации

Для конфигурирования по интерфейсу USB выполнить следующие действия:

- 1 Подсоединить прибор к компьютеру с помощью USB-кабеля. Прибор будет определен компьютером как внешнее запоминающее устройство.
- 2 Запустить программу «Конфигуратор» **elesta4.exe**.
- 3 Указать значения параметров конфигурации в полях вкладок открывшегося окна программы
- 4 Сохранить изменения в конфигурации, нажав кнопку «В устройство» (новый файл конфигурации будет сохранен по прежнему адресу) или кнопку «Сохранить» (будет предложено выбрать место сохранения файла конфигурации).

Чтобы изменения конфигурации вступили в силу, выполнить следующие действия:

- 1 Закрыть программу «Конфигуратор».
- 2 Выполнить для прибора безопасное извлечение USB-устройства.
- 3 Отключить кабель USB.
- 4 Перезапустить прибор (выключить и через 5 -10 с снова включить). Если файл конфигурации содержит корректные данные, будет подан звуковой сигнал длительностью в одну секунду.
- 5 При необходимости открыть программой «Конфигуратор» созданный прибором файл конфигурации, чтобы убедиться, что новые настройки приняты прибором.

Если заданный пользователем ключ шифрования файла не соответствует ключу, заданному ранее, содержимое нового файла конфигурации игнорируется

5.4 Конфигурирование прибора с помощью СМС

5.4.1 Основные сведения о конфигурировании прибора с помощью СМС

Конфигурирование прибора (изменение режимов работы ШС и реле, задание псевдонимов, удаление кода пользователя и т.д.) можно осуществлять отправкой СМС-сообщения с паролем удаленного управления и командами на телефонный номер сим-карты, находящейся в приборе. При этом:

- 1 Конфигурирование прибора возможно, только если все его разделы сняты с охраны.
- 2 Конфигурирование прибора с помощью СМС **не позволяет задать/изменить значения кодов** пользователей.
- 3 В приборе предусмотрено три уровня доступа к прибору через СМС-сообщения:
 - изменение настроек/управление прибором запрещено;
 - изменение настроек запрещено, разрешено управление прибором;
 - изменение настроек/управление прибором разрешено (по умолчанию).

Команды настройки параметров работы прибора (команды конфигурации) описаны в документе «УОО Юпитер-24xx. Список команд конфигурирования».

5.4.2 Формат отсылаемого СМС-сообщения

Отсылаемое СМС-сообщение состоит из пятисимвольного пароля удаленного управления и команды или нескольких команд. Пароль должен занимать первые пять символов сообщения, порядок расположения команд произвольный.

В качестве разделителя между паролем и командами используется символ «пробел». Каждая последующая команда от предыдущей также отделяется пробелом. Если команда содержит числовое значение, отличное от нуля (например, время работы реле), это значение указывается через символ «.» (точка) сразу после команды.

Длина сообщения не должна превышать 70 символов, включая пробелы.

Таким образом, формат отправляемого СМС-сообщения:

<пароль>[пробел]<команда>

Примечание - При отправке СМС-сообщения с сайта оператора, сим-карта которого используется в приборе, следует заканчивать СМС-сообщение символом «;» (точка с запятой).

Примеры сообщений

| | |
|--------------------------------|--|
| XXXXX !!-qwer4 rm-1.200 | Смена кода «XXXXX» на «qwer4», настройка режима работы реле (режим 1), времени работы реле (200 секунд) |
| XXXXX si-*100# | Запрос текущего баланса (вместо *100# может фигурировать другой номер в зависимости от параметров тарифа и оператора GSM связи.) |
| qwer4 sf cf | Запрос состояния и конфигурации прибора. Будет выслано три СМС-сообщения с текущим состоянием прибора |

5.5 Настройка режимов работы прибора со встроенной клавиатуры

Конфигурирование прибора возможно, только если ВСЕ его разделы сняты с охраны.

С помощью встроенной клавиатуры можно выполнить следующие действия:

- изменять некоторые параметры конфигурации прибора;
- управлять кодами пользователей;
- переводить прибор в режим тестирования (только для проверки на производстве).

Настройка прибора с клавиатуры производится в соответствии с командами, приведенными в Приложение 2. Список команд для настройки прибора со встроенной клавиатуры, при этом:

- список параметров конфигурации, которые можно задать с клавиатуры, и соответствующие комбинации нажатия клавиш, приведены в таблице 1;

5.6 Подключение ТСО по интерфейсу RS485.

Подключение устройств и техническое обслуживание проводить только при отключенном напряжении питания.

Максимальное количество ТСО, которое можно подключить к прибору по интерфейсу RS485 — 31.

Подключение ТСО по интерфейсу RS485, необходимо выполнять только последовательно, одной парой проводов («шина»), подключения типа «звезда» **не применять**. Ответвления на линии RS485 нежелательны, так как они увеличивают искажения сигнала в линии.

Подключение ТСО настоятельно рекомендуется выполнять кабелем типа «витая пара» для уменьшения восприимчивости линии к электромагнитным помехам. При большой

протяженности линии RS485 (от 100м) использование витой пары **обязательно**. На объектах с тяжелой электромагнитной обстановкой для линии RS485 можно использовать кабель типа «экранированная витая пара».

В зависимости от количества ТСО и их удаления друг от друга, может потребоваться питание от отдельных источников. Особенности питания ТСО, подключаемых по интерфейсу RS485, описаны в документе «Организация питания устройств по интерфейсу RS-485».

5.6.1 Подключение ТСО.

Выход «А» линии RS485 прибора подключается к выходу «А» ТСО, выход «В» линии RS485 прибора подключается к выходу «В» ТСО. Интерфейс RS485 предполагает использование соединения между ТСО типа «шина», когда все ТСО последовательно соединяются по интерфейсу одной парой проводов (линии А и В), согласованной с двух концов согласующими резисторами. Для согласования используются резисторы сопротивлением 120 Ом, которые устанавливаются на концах информационной линии А-В. Прибор имеет встроенное согласующее сопротивление, которое включается в линию установкой перемычки **Ж** на основной плате. Способ включения согласующего сопротивления на ТСО необходимо уточнять по соответствующему РЭ.

5.6.2 Конфигурация ТСО.

В соответствии с протоколом передачи, назначение адресов ТСО происходит по одному, последовательно каждому ТСО. Для назначения адреса, ТСО должно быть переведено в режим настройки, индикация ТСО должна отображать режим настройки (в соответствии с РЭ на ТСО).

5.6.2.2.1 Для перевода прибора в режим конфигурации со встроенной клавиатуры, набрать на клавиатуре код:

[] [1] [пароль удаленного управления] [↵]

5.6.2.2.2 Для назначения адреса одному ТСО, набрать на клавиатуре код:

[] [7] [1] [↵]

В случае успешного назначения адреса ТСО и добавления в конфигурацию, прибор издает длинный звуковой сигнал. ТСО, при успешном назначении ему адреса, должен отображать на индикации готовность к работе. Перевести ТСО из режима настройки, в режим работы (в соответствии с РЭ на ТСО).

5.6.2.2.3 Для изменения скорости приёма/передачи данных, набрать на клавиатуре прибора код:

[] [7] [2] [скорость] [↵],

где [скорость]:

- 1 – 9600 бод;
- 2 – 19200 бод;
- 3 – 28800 бод;
- 4 – 38400 бод;
- 5 – 57600 бод;
- 6 – 115200 бод.

5.6.2.2.4 Для удаления из памяти прибора одного ТСО, набрать на клавиатуре код:

[] [7] [3] [адрес] [↵],

где [адрес] — номер ТСО, от 1 до 31.

5.6.2.2.5 Для удаления из памяти прибора всех ТСО, набрать на клавиатуре код:

[][7][*][*][*][↵]

5.6.2.2.6 Для замены ТСО, отключить заменяемый ТСО, подключить новый ТСО (перевести в режим настройки), набрать на клавиатуре код:

[][7][4][адрес][↵],

где [адрес] — номер ТСО, от 1 до 31.

5.6.2.2.7 Для выхода из режима конфигурации со встроенной клавиатуры, набрать на клавиатуре код:

[][1][*][↵]

6 РАБОТА С ПРИБОРОМ

6.1 Код пользователя

Для постановки прибора на охрану/снятия с охраны со встроенной клавиатуры или клавиатуры УВС используется код пользователя — числовая последовательность длиной до 12 цифр.

В память прибора можно занести 250 кодов пользователей. Каждый код пользователя хранится в отдельной ячейке памяти. Со списком всех занесенных в память кодов можно ознакомиться на вкладке «Ключи» программы Конфигуратора.

Примечание - Код ключа «Touch Memory» выгравирован на нем мелким шрифтом

Пользователь имеет порядковый номер (сообщается на ПЦО при постановке/снятии с охраны), который соответствует определенному коду. Так как емкость памяти прибора составляет 250 кодов, то порядковый номер пользователя/кода пользователя может находиться в диапазоне от 1 до 250.

Код ключа «Touch Memory» может быть записан по заданному номеру или по первому свободному номеру. Коды остальных типов записываются по заданному номеру.

После окончания процесса занесения кодов в память (ввода соответствующей команды с клавиатуры, размыкания переключки **Ж1** и т.д.), прибор формирует сообщение «ДОБАВЛЕНО КЛЮЧЕЙ – n», где n – количество добавленных кодов.

6.1.1 Псевдоним

Коду пользователя может быть присвоен псевдоним, позволяющий идентифицировать, кто именно поставил/снял с охраны раздел.

Примечание - Псевдоним вставляется прибором в отсылаемые СМС-сообщения. В сообщениях, передаваемых по другим каналам связи, псевдоним не передается.

6.1.2 Коды пользователей для режимов «Принуждение» и «Патруль»

Для каждого кода задается один из режимов работы:

- постановка/снятие;
- формирование сообщения «Патруль»;
- постановка/снятие с формированием сообщения «Принуждение» (тихая тревога).

Присвоение номеру кода пользователя псевдонима может производиться:

- в программе Конфигуратора (рисунок 6.1);

| № | Пользователь | Режим работы | Код управления | Разделы |
|---|--------------|-------------------|--|---------|
| 1 | Иванов | Постановка/Снятие | ***** | 1 |
| 2 | Иванов | Принуждение | ***** | 1 |
| 3 | Петров | Патруль | ***** | 1 |
| 4 | Иванова | Постановка/Снятие | Пользователь имеет права на постановку и снятие с охраны | 1 |
| 5 | | Принуждение | | 1 |
| 6 | | Патруль | | 1 |
| 7 | | Постановка/Снятие | | 1 |
| 8 | | Постановка/Снятие | 1 | |

Рисунок 6.1. Выбор режима работы кода в программе Конфигуратора

- командами в СМС-сообщении — первым символом псевдонима:
 - если псевдоним начинается с символа «*» (в команде «иа» параметр — символ «*»), то ему соответствует режим «Патруль»;
 - если псевдоним начинается с «!» (в команде «иа» параметр — символ «!»), то ему соответствует режим «Принуждение».

При вводе кода пользователя проверяется наличие этого кода в памяти, а затем, если код найден, его псевдоним. При этом

- для псевдонима «Патруль» формируется сообщение «Патруль»; так как этот псевдоним не привязан к разделу, то состояние раздела прибора не изменяется;
- для псевдонима «Принуждение» состояние раздела прибора изменяется и формируется сообщение «Принуждение» с уточнением соответствующего события — «Взятие», «Снятие», «Сброс сирены». На ПЦО отсылается сообщение с номером кода пользователя.

Пример задания псевдонима:

| | |
|-------------|---|
| иа1-Иванов | Внесенным, под порядковым номером 1, кодом Иванов будет пользоваться при постановке/снятии |
| иа2-*Петров | Внесенным, под порядковым номером 2, кодом Петров будет пользоваться для передачи на пульт сообщения «ПАТРУЛЬ» |
| иа3-!Иванов | Внесенным, под порядковым номером 3, кодом Иванов будет пользоваться для передачи на пульт сообщения о постановке/снятии под принуждением |

6.2 Коды пользователя

6.2.1 Занесение кодов пользователей в память прибора

Занесение кода пользователя в память прибора возможно следующими способами:

- с помощью программы Конфигуратор;
- набором команд со встроенной клавиатуры или клавиатуры УВС (в адресном режиме);
- код ключа «Touch Memory» **DS1961** и **DS1990A** заносится в память прибора при установленной перемычке **J1** (п.6.2.1.4).

Для работы прибора с ключами DS1961S в режиме защиты от копирования, в приборе должен быть установлен соответствующий режим.

При сохранении кода пользователя в памяти прибора, выдаются два коротких звуковых сигнала и две короткие вспышки выносным индикатором

6.2.1.1 Занесение кода в память с помощью программы «Конфигуратор»

С помощью программы «Конфигуратор» можно записать в заданную ячейку памяти код пользователя (или изменить ранее занесенный код) для штатной постановки/снятия раздела прибора, для формирования сообщения «Патруль», для формирования сообщения «Принуждение».

ВНИМАНИЕ.

*Запись через программу Конфигуратор возможна только для кодов УВС, ключей «Touch Memory» **DS1990A** и ключей «Touch Memory» **DS1961S** (в режиме работы без защиты от копирования).*

Для занесения кода в память выполнить следующие действия:

- 1 Подключить прибор к компьютеру, с помощью USB кабеля.
- 2 Запустить файл **elesta4.exe**, по запросу ввести ключ шифрования файла конфигурации. В программе Конфигуратор перейти на вкладку «Ключи».
- 3 Ввести код пользователя под нужным порядковым номером, выбрать для него режим использования.
- 4 Нажать кнопку «В устройство».
- 5 Выполнить для прибора безопасное извлечение USB-устройства. Отключить USB-кабель. Перезапустить прибор по питанию (отключить питание на 5-7 секунд, затем включить).
- 6 В случае успешного чтения прибором файла конфигурации, звучит длинный звуковой сигнал.

6.2.1.2 Занесение кода в память с помощью встроенной клавиатуры

Занести, под определенным номером, код пользователя, для постановки на охрану/снятия с охраны раздела прибора, можно с помощью встроенной клавиатуры, через экранное меню Служебного режима.

Для этого необходимо перевести прибор в режим настройки со встроенной клавиатуры (рис. 6.2)





Рис. 6.2 Режим настройки со встроенной клавиатуры

1 Нажать на встроенной клавиатуре клавишу , на ЖК-дисплее будет отображаться экран служебного режима (рисунок 6.2).

2 Выбрать пункт меню 1 (клавиша 1), перейти в режим Конфигурации. Ввести пароля удаленного доступа (5 цифр).

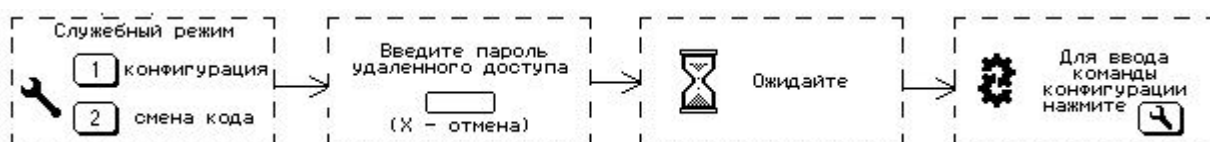
3 Если набран правильный пароль, прибор переходит в режим конфигурации, звучит длинный сигнал, на ЖК-дисплее будет отображаться экран ожидания ввода команды конфигурации. Если набран не правильный пароль, на ЖК-дисплее выводится сообщение об ошибке и звучит сигнал ошибки (рисунок 6.3).



Рис. 6.3 Сообщение о вводе неправильного пароля удаленного доступа.



Рис. 6.4 Ввод команды конфигурации со встроенной клавиатуры

4 В режиме ожидания ввода команд конфигурации (рисунок 6.4), набрать на встроенной клавиатуре команду конфигурации, в соответствии с Приложением 2 «Список команд для

настройки прибора со встроенной клавиатуры»:

- занесение кода ключа «Touch Memoгу» под заданным номером пользователя (Приложение 2. Таблица 1, пункт 3);
- занесение кода пользователя под заданным номером пользователя (Приложение 2. Таблица 1, пункт 4);
- занесение кода пользователя «Тихая тревога» (Принуждение) под заданным номером пользователя (Приложение 2. Таблица 1, пункт 5);
- установить привязку кода пользователя к разделам (Приложение 2. Таблица 1, пункт 6).

Примечание - Если вводимый код уже записан под другим порядковым номером, будет выдан тройной звуковой сигнал, на ЖК-дисплее отображается сообщение с ошибкой выполнения команды конфигурации (рисунок 6.5). Необходимо ввести другой код или удалить ранее введённый.

Если вводимый код совпадает с записанным в приборе под этим номером кодом, то код из памяти прибора удаляется.



Рис.6.5 Ошибка выполнения команды конфигурации

5 После занесения кодов пользователя в прибор, набрать на встроенной клавиатуре команду выхода из режима конфигурации (Приложение 2. Таблица 1, пункт 2).

6.2.1.3 Занесение кода в память с помощью клавиатуры УВС

Занести, под определенным номером, код пользователя, для постановки на охрану/снятия с охраны раздела прибора, можно с помощью клавиатуры УВС (в адресном режиме).

Для этого необходимо перевести прибор в режим настройки, в соответствии с Приложением 2 «**Список команд для настройки прибора со встроенной клавиатуры**»:

1 Перевести прибор в режим настройки с помощью пароля удаленного доступа (Приложение 2. Таблица 1, пункт 1);

В случае ввода правильного пароля, звучит длинный сигнал, на УВС одновременно начинают мигать индикаторы состояния (ВЗЯТ, СНЯТ, РЕЗ, Неиспр, Пожар, Тревога)

2 Набрать на встроенной клавиатуре команду конфигурации, в соответствии с Приложением 2 «**Список команд для настройки прибора со встроенной клавиатуры**»:

- занесение кода пользователя в ячейку под заданным номером пользователя (Приложение 2. Таблица 1, пункт 4);
- занесение кода пользователя «Тихая тревога» (Принуждение) в ячейку под заданным номером пользователя (Приложение 2. Таблица 1, пункт 5);
- установить привязку кода пользователя к разделам (Приложение 2. Таблица 1, пункт 6).

Примечание - Если данный код уже записан в прибор (не под порядковым номером, по которому заносится код), будет выдан тройной звуковой сигнал, повторная запись произведена не будет. Необходимо ввести другой код или удалить ранее введённый.

Если вводимый код совпадает с записанным в приборе под этим номером кодом, то код из памяти прибора удаляется.

3 После занесения кодов пользователя в прибор, набрать на клавиатуре УВС команду выхода из режима конфигурации (Приложение 2. Таблица 1, пункт 2).

6.2.1.4 Занесение ключа «TouchMemory» в память с помощью перемычки J1

С помощью перемычки **J1** можно занести в первую свободную ячейку памяти прибора код ключа «TouchMemory» **DS1990A** или **DS1961S**.

Для занесения кода ключа «TouchMemory» в память выполнить действия:

- 1 Если перемычка **J1** установлена, разомкнуть её до включения питания прибора.
- 2 Включить питание прибора.
- 3 Замкнуть перемычку **J1**.
- 4 Поднести ключ «TouchMemory» к считывателю ТМ или ввести код с клавиатуры **УВС**.

Примечание - Если поднесенный ключ (или введенный код) уже был внесен в память или все 250 ячеек заполнены, звучат 3 коротких звуковых сигнала, а выносной индикатор мигает 3 раза.

- 5 При необходимости повторить предыдущее действие для занесения следующего ключа.
- 6 Разомкнуть перемычку **J1**.

6.2.2 Изменение кода пользователя

Изменить код пользователя можно с помощью программы Конфигуратор (требуется ключ шифрования файла конфигурации), со встроенной клавиатуры или клавиатуры УВС в адресном режиме.

Примечание - При обновлении (изменении значения) кода в ячейке его привязка к разделу сохраняется.

6.2.2.1 Изменение кодов с помощью программы Конфигуратор

Для изменения кода с помощью программы Конфигуратор выполнить действия:

- 1 Подключить прибор к компьютеру, с помощью USB кабеля.
- 2 Запустите файл **elesta4.exe**, по запросу ввести ключ шифрования файла конфигурации. В программе Конфигуратор перейти на вкладку «Ключи».
- 3 Изменить нужный код(ы).
- 4 Нажать кнопку «В устройство».
- 5 Выполнить для прибора безопасное извлечение USB-устройства. Отключить USB кабель. Перезапустить прибор по питанию (отключить питание на 5-7 секунд, затем включить).
- 6 В случае успешного чтения прибором файла конфигурации, звучит длинный звуковой сигнал.

6.2.2.2 Изменение кодов со встроенной клавиатуры

Функция изменения кодов со встроенной клавиатуры реализована в версиях прошивок не ниже 0.7g. Изменение кода пользователя возможно самим пользователем, без входа в режим конфигурирования прибора.







Рис.6.6 Изменение кода пользователя

- 1 Нажать на встроенной клавиатуре клавишу , на ЖК-дисплее будет отображаться экран служебного режима (рисунок 6.6).
- 2 Выбрать пункт меню 2 (клавиша 2), перейти в режим смены кода.
- 3 Набрать на клавиатуре текущий код пользователя. Ввод кода закончить нажатием клавиши .
- 4 Набрать на клавиатуре новый код пользователя. Ввод кода закончить нажатием клавиши .
- 5 В случае успешного изменения кода, на ЖК-дисплее отображается сообщение об успешной смене кода пользователя (рисунок 6.6), прибор издает 2 коротких звуковых сигнала подтверждения. В случае ошибки изменения кода пользователя (текущий код не найден в памяти прибора), на ЖК-дисплее отображается сообщение об ошибке изменения кода пользователя (рисунок 6.7), прибор издает длинный одиночный звуковой сигнал низкого тона (сигнал ошибки).

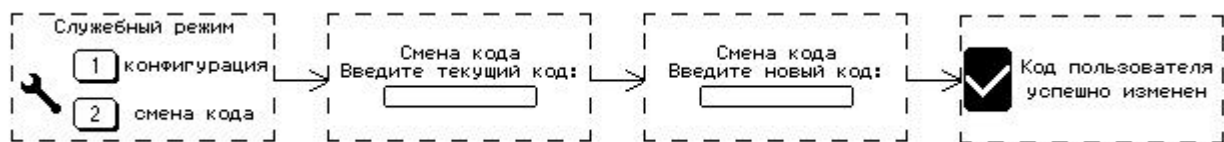

Рис.6.7 Ошибка изменения кода пользователя.

6.2.2.3 Изменение кодов с клавиатуры УВС.

Для изменения кода пользователя с клавиатуры УВС (в адресном режиме), необходимо набрать на клавиатуре команду в соответствии с Приложением 2 «Список команд для настройки прибора со встроенной клавиатуры», Таблица 1, пункт 8.

В случае успешной смены кода пользователя, прибор издает 2 коротких звуковых сигнала подтверждения. В случае ошибки прибор издает длинный одиночный звуковой сигнал низкого тона (сигнал ошибки).

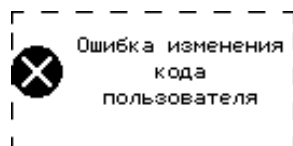
6.2.3 Удаление кодов из памяти

Примечание - При удалении из памяти значения кода привязка номера кода пользователя к разделу также удаляется.

Возможны следующие варианты удаления кодов из памяти прибора:

- удаление кодов через программу Конфигуратор;
- удаление кодов при помощи команд СМС;
- удаление кодов командами со встроенной клавиатуры;
- удаление кодов командами с УВС (в адресном режиме).

6.2.3.1 Удаление кодов через программу Конфигуратор

Для удаления кода через программу Конфигуратор выполнить следующие действия:

- 1 Подключить прибор к компьютеру, с помощью USB кабеля.
- 2 Запустить файл **elesta4.exe**, по запросу ввести ключ шифрования файла конфигурации.
В программе Конфигуратор перейти на вкладку «Ключи».
- 3 Удалить ненужный код (ы).
- 4 Нажать кнопку «В устройство».
- 5 Выполнить для прибора безопасное извлечение USB-устройства. Отключить USB кабель. Перезапустить прибор по питанию (отключить питание на 5-7 секунд, затем включить).
- 6 В случае успешного чтения прибором файла конфигурации, звучит длинный звуковой сигнал.

6.2.3.2 Удаление кодов при помощи команд в СМС-сообщении

Удаление всех кодов

Для удаления всех ранее внесенных в память прибора кодов, при помощи команды в СМС-сообщении, необходимо послать на номер сим-карты прибора сообщение (с паролем удаленного доступа):

<пароль> ka

Удаление одного кода по заданному номеру

Для удаления одного кода по заданному номеру, при помощи команды в СМС-сообщении, необходимо послать на номер сим-карты прибора сообщение (с паролем удаленного доступа):

<пароль> kdN

где N — порядковый номер удаляемого кода.

6.2.3.3 Удаление кодов с помощью встроенной клавиатуры

Удалить коды пользователя из памяти прибора, можно с помощью встроенной клавиатуры.

Для удаления кодов, внесенных ранее в память прибора, необходимо перевести прибор в режим конфигурирования, в соответствии с п.6.2.1.2 данного руководства.

В соответствии с Приложением 2 «*Список команд для настройки прибора со встроенной клавиатуры*», можно набрать на клавиатуре следующие команды:

- удаление всех кодов пользователей, внесенные в память прибора (Приложение 2. Таблица 1, пункт 7);
- удаление одного код пользователя, по заданному номеру (Приложение 2. Таблица 1, пункт 6);

В случае успешного выполнения должен прозвучать звуковой сигнал подтверждения длительностью 0,1 с.

6.2.3.4 Удаление кодов с помощью клавиатуры УВС

Удалить коды пользователя из памяти прибора, можно с помощью клавиатуры УВС (в адресном режиме).

Для этого необходимо перевести прибор в режим настройки, в соответствии с Приложением 2 «*Список команд для настройки прибора со встроенной клавиатуры*»:

1 Перевести прибор в режим настройки с помощью пароля удаленного доступа (Приложение 2. Таблица 1, пункт 1);

В случае ввода правильного пароля, звучит длинный сигнал, на УВС одновременно начинают мигать индикаторы состояния (ВЗЯТ, СНЯТ, РЕЗ, Неиспр, Пожар, Тревога)

2 Набрать на встроенной клавиатуре команду конфигурации, в соответствии с Приложением 2 «*Список команд для настройки прибора со встроенной клавиатуры*»:

- удаление всех кодов пользователей, внесенные в память прибора (Приложение 2. Таблица 1, пункт 7);
 - удаление одного код пользователя, по заданному номеру (Приложение 2. Таблица 1, пункт 6);

3 После удаления кодов пользователя в приборе, набрать на клавиатуре УВС команду выхода из режима конфигурации (Приложение 2. Таблица 1, пункт 2).

6.2.4 Постановка на охрану

6.2.4.1 Общие сведения

Постановка раздела прибора на охрану осуществляется набором кода на встроенной клавиатуре или клавиатуре УВС, поднесением ключа «TouchMemory» или карты бесконтактного доступа к считывателю, отсылкой СМС сообщения с командой, командой с ПЦО.

Примечание - При вводе занесенного в память прибора кода выдается два коротких звуковых сигнала и два раза мигает выносной индикатор.

При вводе кода, не содержащегося в памяти прибора, выдается 3 коротких звуковых сигнала и 3 раза мигает выносной индикатор.

Если введенный код пользователя занесен в память прибора и раздел находится в состоянии «Снят», то:

- если все шлейфы раздела без задержки, постановка на охрану происходит сразу после ввода кода пользователя, при этом формируется сообщение «ВЗЯТИЕ ПОЛЬЗОВАТЕЛЕМ»;
- если в раздел включен шлейф с задержкой (вход/выход), постановка этого раздела на охрану и формирование сообщения «ВЗЯТИЕ ПОЛЬЗОВАТЕЛЕМ» происходят по истечении времени задержки на выход или после восстановления шлейфа с задержкой (вход/выход);
- постановка на охрану командой в СМС или с ПЦО является принудительной: раздел будет поставлен на охрану при любом состоянии шлейфов. Если при этом один из шлейфов раздела нарушен, то будет сформировано сообщение «НЕВЗЯТИЕ Шлп»;
- если постановка на охрану выполняется со встроенной клавиатуры или УВС в адресном режиме и код пользователя привязан к нескольким разделам, если один из разделов находится под охраной, то происходит постановка только снятых разделов (см.п.3.2).
- если постановка на охрану выполняется ключом ТМ или УВС в безадресном режиме и код пользователя привязан к нескольким разделам, если один из разделов находится по охраной, то происходит снятие взятых разделов (см. п.3.2).

Если раздел прибора успешно поставлен на охрану, то загораются индикаторы входящих в этот раздел шлейфов. Кроме того, выносной индикатор в течение 10с будет отображать состояние этого раздела, а не того раздела, к которому он привязан.

6.2.4.2 Постановка на охрану с нарушенным шлейфом

Если в раздел включен охранный шлейф, в нарушенном состоянии, постановка раздела

прибора на охрану ЗАПРЕЩАЕТСЯ.

6.2.4.3 Постановка на охрану с нарушенным шлейфом с задержкой

Если нарушен шлейф с задержкой (вход/выход) или шлейф с задержкой (выход) и не восстановлен по истечении задержки на выход, раздел прибора переходит в состояние «Взят», но формируется сообщение «НЕВЗЯТИЕ ШЛ РЗД».

6.2.4.4 Постановка на охрану при отсутствии связи ПЦО

Реакция прибора на ввод кода пользователя в момент отсутствия связи с ПЦО по каналам Ethernet/Wi-Fi и GPRS является настраиваемой. Может быть задан один из двух типов реакции:

- постановка раздела на охрану при отсутствии связи с ПЦО запрещена (режим по умолчанию);
- постановка раздела на охрану при отсутствии связи с ПЦО разрешена.

6.2.4.5 Как выполнить постановку на охрану

С помощью ключа TouchMemory, бесконтактной карты доступа

Запуск процесса постановки на охрану производится поднесением ключа «Touch Memory» или бесконтактной карты к считывателю.

С помощью клавиатуры УВС

Для запуска процесса постановки на охрану, с УВС **в неадресном режиме**, выполнить следующие действия:

1 Ввести код пользователя с клавиатуры УВС.

2 Для подтверждения кода нажать клавишу 

Для запуска процесса постановки на охрану, с УВС **в адресном режиме**, выполнить следующие действия:

1 Нажать клавишу 

2 Ввести код пользователя с клавиатуры УВС.

3 Для подтверждения кода нажать клавишу 

С помощью встроенной клавиатуры

В зависимости от конфигурации прибора, включены шлейфы прибора в один раздел или в несколько, различается изображение стартового экрана, отображаемое на ЖК-дисплее. (см. п.3.5.1).

1 Для запуска процесса постановки на охрану нажать клавишу 

2 Ввод кода пользователя подтверждается нажатием клавиши 



Рис.6.8 Процесс постановки на охрану раздела без задержки на выход

3 Если в раздел не включены шлейфы с задержкой (вход/выход), после проверки кода пользователя с кодами, занесёнными в память прибора, раздел прибора становится на охрану (рисунок 6.8).

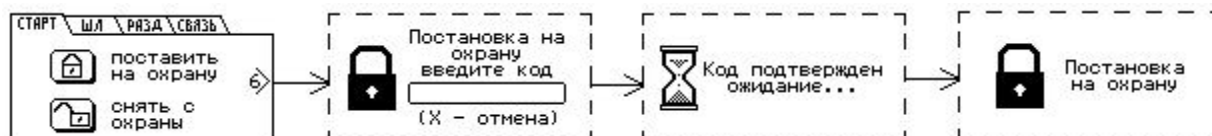

Рис.6.9 Процесс постановки на охрану раздела с задержкой на выход

4 Если в раздел включены шлейфы с задержкой (вход/выход), после проверки кода пользователя с кодами, занесёнными в память прибора, начинается процесс задержки на выход, сопровождаемый звуковым сигналом. В процессе задержки на выход, есть возможность отменить постановку на охрану, набрав на клавиатуре команду снятия с охраны (п.6.2.5.3). После истечения времени задержки на выход (или восстановления шлейфа с задержкой (вход/выход)), раздел прибора становится на охрану (рисунок 6.9).

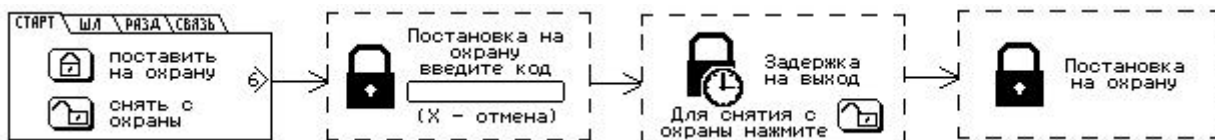

Рис.6.10 Постановка на охрану раздела запрещена — неверный код пользователя

5 Если введенный код пользователя не совпадает с кодами, занесёнными в память прибора, на экране отображается сообщение об ошибке постановки под охрану (рисунок 6.10) и звучит сигнал ошибки — длинный звуковой сигнал низкого тона.



Рис.6.11 Постановка на охрану раздела запрещена — нет связи с ПЦО

6 Если в раздел входит шлейф охранный и он находится в нарушенном состоянии или отсутствует связь прибора с ПЦО по основным каналам, в этом случае постановка раздела под охрану запрещена, на экране отображается сообщение об запрете постановки на охрану (рисунок 6.11) и звучит сигнал ошибки — длинный звуковой сигнал низкого тона.

С помощью СМС сообщения

Для постановки на охрану, с помощью СМС сообщения, необходимо послать на номер сим-карты включенного прибора сообщение с текстом

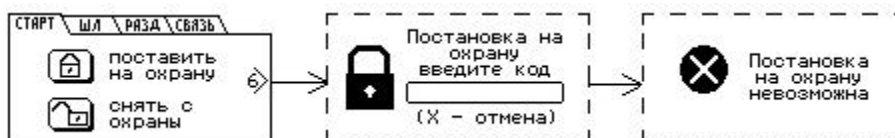
<пароль> ar rN

где **пароль**—пароль удаленного управления, **N**—номер раздела, который следует поставить на охрану.

Если в раздел входит шлейф в состоянии «нарушен», то, при получении команды на постановку, раздел будет поставлен на охрану, но будет сформировано тревожное сообщение «НЕВЗЯТИЕ ШЛ»

6.2.5 Снятие с охраны

6.2.5.1 Общие сведения

Снятие с охраны раздела прибора осуществляется набором кода на встроенной клавиатуре или клавиатуре УВС, поднесением ключа «TouchMemory» или карты бесконтактного доступа к считывателю, отсылкой СМС сообщения с командой, командой с ПЦО.

Примечание - При вводе занесенного в память прибора кода выдается два коротких звуковых сигнала и два раза мигает выносной индикатор.

При вводе кода, не содержащегося в памяти прибора, выдается 3 коротких звуковых сигнала и 3 раза мигает выносной индикатор.

Если введенный код пользователя занесен в память прибора, то:

- если раздел прибора находится в процессе постановки на охрану, то процесс прекращается и раздел прибор переходит в состояние «Снят» без формирования соответствующего сообщения;
- если раздел находится в состоянии «Взят» и в него включен шлейф охранный с задержкой (вход/выход), при нарушении шлейфа, начинается процесс задержки на вход. Код пользователя на снятие раздела с охраны должен быть введен в течение задержки на вход;
- если шлейфов с задержкой в разделе несколько, то код нужно успеть ввести до окончания самой короткой задержки на вход, иначе контроль всех шлейфов раздела возобновляется;
- если код пользователя не введен до окончания задержки на вход (или введен неправильный код), формируется сообщение «ТРЕВОГА»;
- если снятие с охраны выполняется со встроенной клавиатуры или УВС в адресном режиме и код пользователя привязан к нескольким разделам, если один из разделов находится в снятом состоянии, то происходит снятие только взятых разделов (см.п.3.2).

6.2.5.2 Режимы снятия с охраны

Снятие раздела с охраны может производиться после первого или после второго ввода кода пользователя (режимы **Снятие и отключение реле в режиме «Сирена»** и **Сброс (отключение) реле в режиме «Сирена»** соответственно).

1 Снятие и отключение реле в режиме «Сирена» (режим включен по умолчанию).

В режиме «снятие и сброс тревог» по вводу кода одновременно производятся:

- перевод реле в режиме «Сирена» в норму;
- снятие прибора с охраны.

2 Сброс (отключение) реле в режиме «Сирена».

Если режим работы реле задан как «Сирена 1» (4) или «Сирена 2» (5) (п. 3.3.1), и реле переключено по тревожному событию, то:

- по первому вводу кода производится перевод реле в норму (отключение Сирены), раздел с охраны не снимается. При этом формируется и отправляется на ПЦО сообщение «СБРОС СИРЕНЫ»;
- по второму вводу кода производится снятие раздела прибора с охраны.

6.2.5.3 Как выполнить снятие с охраны

С помощью ключа TouchMemory, бесконтактной карты доступа

Запуск процесса снятия с охраны раздела прибора производится поднесением ключа «Touch Memory» или бесконтактной карты к считывателю.

С помощью клавиатуры УВС

Для запуска процесса снятия с охраны, с УВС в неадресном режиме, выполнить следующие действия:

- 1 Ввести код пользователя с клавиатуры УВС.
- 2 Для подтверждения кода нажать клавишу

Для запуска процесса снятия с охраны, с УВС в адресном режиме, выполнить следующие действия:

- 1 Нажать клавишу
- 2 Ввести код пользователя с клавиатуры УВС.
- 3 Для подтверждения кода нажать клавишу

С помощью встроенной клавиатуры

В зависимости от конфигурации прибора, включены шлейфы прибора в один раздел или в несколько, различается изображение стартового экрана, отображаемое на ЖК-дисплее. (см. п.3.5.1).

- 1 Для запуска процесса снятия с охраны нажать клавишу
- 2 Ввод кода пользователя подтверждается нажатием клавиши



Рис.6.12 Процесс снятия с охраны

- 3 После проверки кода пользователя с кодами, занесёнными в память прибора, раздел прибора снимается с охраны (рисунок 6.12).

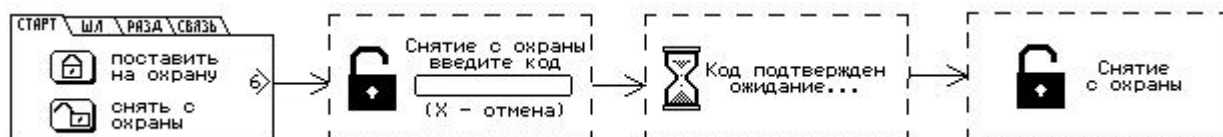

Рис.6.13 Процесс снятия с охраны при нарушении шлейфа с задержкой

- 4 Если в раздел включены шлейфы с задержкой (вход/выход), при нарушении шлейфа, начинается процесс задержки на вход, сопровождаемый звуковым сигналом. В течении задержки на вход, необходимо ввести код пользователя, для снятия с охраны (рисунок 6.13).



Рис.6.14 Процесс снятия с охраны неверным кодом пользователя

5 Если введенный код пользователя не совпадает с кодами, занесёнными в память прибора, на экране отображается сообщение об ошибке введенного кода (рисунок 6.14).

С помощью СМС сообщения

Для снятия с охраны с помощью СМС сообщения, необходимо послать на номер сим-карты включенного прибора сообщение с текстом:

<пароль> da rN,

где **пароль** — пароль удаленного управления, N - номер раздела, который следует снять с охраны.

6.2.6 Ввод кода, не занесенного в память прибора

Если введенный код пользователя не занесен в память прибора, то выдается три коротких звуковых сигнала и три раза мигает выносной индикатор.

После пяти попыток ввода неверного кода подряд формируется тревожное сообщение «ТРЕВОГА (ПОДБОР)».

6.2.7 Снятие с охраны/постановка на охрану под принуждением

При постановке на охрану/снятия с охраны под принуждением, для формирования тревожного события следует воспользоваться кодом, псевдоним которого соответствует сообщению «ПРИНУЖДЕНИЕ».

6.3 Управление прибором при помощи СМС

Управление прибором при помощи СМС осуществляется командами формата

<пароль>[пробел]<команда>

где **пароль** — пароль удаленного управления.

Команды управления описаны в Приложении 1 в таблице 1.

6.4 Управление прибором при помощи программы АРМ ДПУ

Управление прибором может осуществляться при помощи программного обеспечения АРМ ПЦО по каналам Ethernet, Wi-Fi (**Юпитер-2464**) или GPRS, каналу передачи данных CSD или с помощью СМС-сообщений.

7 ОБНОВЛЕНИЕ ПРОГРАММНОГО ОБЕСПЕЧЕНИЯ

7.1 Обновление ПО прибора через USB интерфейс.

ВНИМАНИЕ! В связи с возможным изменением схемотехники платы, выполнять понижение версии прошивки **КАТЕГОРИЧЕСКИ НЕ РЕКОМЕНДУЕТСЯ!** После понижения версии прошивки, прибор может функционировать неправильно.

Последнюю версию программного обеспечения для прибора и программы Конфигуратора можно скачать с сайта elesta.ru (архив с файлом J_FIRM.BIN).

Для обновления программного обеспечения (ПО) прибора выполните действия:

- 1 Подключить прибор, с помощью USB кабеля компьютеру (прибор может быть выключен).
- 2 Сохранить на диск файл конфигурации, содержащий актуальные настройки.
- 3 Скопировать в память прибора файл прошивки J_FIRM.BIN.
- 4 Произвести операцию безопасного извлечения устройства.
- 5 Отключить кабель USB от прибора.
- 6 Выключить питание прибора (если оно было подано) примерно на 10 с.
- 7 Включить питание прибора.

Начнётся установка нового ПО с заменой текущего – длительность порядка 30-40 секунд.

Во время установки нового ПО запрещается отключать питание прибора

Установка ПО осуществляется автоматически в четыре этапа:

- проверка файла прошивки;
- установка прошивки;
- проверка установленной прошивки;
- удаление из запоминающего устройства файла прошивки J_FIRM.BIN.

После успешного прохождения всех четырех этапов установки прошивки, прибор запускается и переходит в рабочий режим (должен прозвучать одиночный звуковой сигнал).

8 Сбросить настройки прибора (п. 5.2), и заново сконфигурировать прибор, воспользовавшись сохраненным файлом (п.2).

7.2 Удаленное обновление ПО прибора.

С версии **0.8a**, реализовано удаленное обновление ПО прибора.

Удаленное обновление ПО прибора возможно при работе прибора по каналам Ethernet или GPRS.

В настройках прибора можно установить один из 2х режимов проверки наличия обновления ПО прибора — ручная (по умолчанию) или автоматическая.

При ручной проверке, проверка наличия обновления ПО прибора происходит с помощью команды, отправляемой оператором из программного обеспечения ПЦН.

Проверка наличия обновления происходит при подключении прибора к серверу обновления. Если доступно обновления ПО прибора, начинается загрузка файла обновления.

После загрузки файла обновления и его проверки, обновление ПО прибора происходит по команде , отправляемой оператором из программного обеспечения ПЦН.

8 УСЛОВИЯ ЭКСПЛУАТАЦИИ

Прибор рассчитан на непрерывную работу в закрытых помещениях при следующих условиях:

- температура окружающего воздуха от минус 20 до плюс 50 °С;
- относительная влажность воздуха до 93 % при температуре 40°С и отсутствии конденсации влаги;
- атмосферное давление от 630 до 804 мм.рт.ст;
- не допускается эксплуатация в условиях воздействия агрессивных сред.

9 УСЛОВИЯ ХРАНЕНИЯ

Условия хранения должны соответствовать условиям ОЖ4 по ГОСТ 15150-69. Приборы должны храниться упакованными.

Хранить приборы следует на стеллажах.

Расстояние между стенами и полом хранилища и между упаковками приборов должно быть не менее 0,1 м.

Расстояние между отопительными устройствами и упаковками приборов должно быть не менее 0,5 м.

При складировании приборов в штабели разрешается укладывать не более восьми коробок.

В помещении должны отсутствовать пары агрессивных веществ и токопроводящей пыли.

10 УСЛОВИЯ ТРАНСПОРТИРОВАНИЯ

Прибор может транспортироваться всеми видами транспорта в крытых транспортных средствах и в герметизированных отсеках самолета.

Условия транспортирования должны соответствовать условиям хранения ОЖ4 по ГОСТ 15150-69.

Прибор в упаковке выдерживает при транспортировании:

- температуру окружающего воздуха от минус 50 до плюс 50 °С;
- относительную влажность воздуха до 90 % при отсутствии конденсата влаги.

11 ОБЩИЕ УКАЗАНИЯ ПО ЭКСПЛУАТАЦИИ

Эксплуатация прибора должна производиться техническим персоналом, изучившим настоящее руководство.

После вскрытия упаковки необходимо:

- проверить комплектность прибора;
- провести внешний осмотр прибора и убедиться в отсутствии повреждений.

После транспортировки при пониженных температурах или при повышенной влажности перед включением прибор должен быть выдержан без упаковки в нормальных климатических условиях не менее 24 часов.

12 ТРЕБОВАНИЯ БЕЗОПАСНОСТИ

При установке и эксплуатации прибора следует руководствоваться положениями «Правил техники безопасности при эксплуатации электроустановок потребителей» и «Правил технической эксплуатации электроустановок потребителей». К работам по монтажу, установке, проверке, обслуживанию прибора должны допускаться лица, имеющие квалификационную группу по ТБ не ниже 3 на напряжение до 1000 В.

Класс прибора по степени защиты от поражения электрическим током – «1» по ГОСТ 12.2.007.0 -75.

Все монтажные и ремонтные работы с прибором должны производиться в обесточенном состоянии.

13 ПРОВЕРКА ТЕХНИЧЕСКОГО СОСТОЯНИЯ ПРИБОРА

Настоящая глава предназначена для персонала, обслуживающего технические средства охранной сигнализации. Глава включает в себя методику проверки работоспособности прибора и оценку его технического состояния с целью выявления скрытых дефектов. Несоответствие устройства требованиям, указанным в данной методике, является основанием для предъявления претензий изготовителю.

Проверка технического состояния должна проводиться при нормальных климатических условиях по ОСТ 25 1099-83.

Последовательность операций при проверке технического состояния устройства приведена в таблице 13.1.

Таблица 13.1

| Наименование параметра | Инструменты, приборы | Метод проверки |
|---|----------------------|--|
| 1 Комплектность | - | Убедиться в соответствии комплекта поставки таблице Комплектность |
| 2 Внешний вид | - | Убедиться в отсутствии повреждений. |
| 3 Проверка сопротивления ШС | Прибор Ц 4312 | Произвести замеры сопротивлений ШС. Величина сопротивления должна быть равна (3 ± 0.5) кОм |
| 4 Подготовка к проверке | Отвертка | Открыть крышку прибора. Подключить прибор согласно п. 4. Подготовить прибор к работе в соответствии с п. 5 |
| 5 Проверка постановки/снятия кодом пользователя | - | Произвести действия по методикам, описанным в пп. 6.2.4, Ошибка: источник перекрёстной ссылки не найден |
| 6 Проверка постановки/снятия СМС-сообщениями | - | Произвести действия по методикам, описанным в пп. 6.2.4, Ошибка: источник перекрёстной ссылки не найден |

| Наименование параметра | Инструменты, приборы | Метод проверки |
|--|----------------------|--|
| 7 Проверка реакции прибора на нарушение ШС во взятом под охрану разделом | - | 1. Отсоединить резистор или замкнуть накоротко выводы «+» и «-» ШС1 устройства. При этом должен начать мигать индикатор состояния ШС1. Прибор должен передать сообщение «ТРЕВОГА Шл.1.». 2. Подключить резистор или разомкнуть выводы «+» и «-» ШС1 устройства. При этом должен начать мигать желтым цветом индикатор состояния ШС1. Прибор должен передать сообщение «ВОССТАН. Шл1.». 3. Повторить пп. 1, 2 последовательно для ШС2-ШС4 |
| 8 Проверка реакции прибора на «свой» и «чужой» код пользователя | - | Произвести действия по постановке или снятию с охраны кодом пользователя, не занесенному в память прибора. При этом прибор не должен реагировать, а после пяти попыток выдать сообщение тревоги |

Примечание - Время реакции прибора на нарушение ШС зависит от типа ШС:

- если ШС без задержки - сразу после нарушения шлейфа;
- если ШС с задержкой - только по истечении времени входной задержки;
- если ШС проходной - не контролируется во время процесса постановки/снятия, сразу после нарушения шлейфа;
- если КТС - сразу после нарушения шлейфа, даже в режиме «Снят».

14 ВОЗМОЖНЫЕ НЕИСПРАВНОСТИ И МЕТОДЫ ИХ УСТРАНЕНИЯ

Возможные неисправности и методы их устранения приведены в таблице 14.1.

Таблица 14.1

| Проявление неисправности | Возможная причина неисправности | Способ устранения неисправности |
|--|---|--|
| 1 При подключении прибора к сети индикатор питания не светится | Нет напряжения на входе в прибор, ослабли контакты или оборваны провода | Проверить наличие напряжения. Проверить контакты выводов «-12В», «+12В», «Резерв» и затянуть винты или устранить обрыв. |
| 2 При подключении ШС, индикаторы ШС не переходят в режим работы «Норма» | Обрыв или КЗ шлейфа сигнализации с подключенным извещателем(и), находящимся в состоянии «Норма» | Проверить контакты, затянуть винты или устранить обрыв |
| | Сопротивление ШС вышло за границы (3 ± 0.5) кОм | Отрегулировать сопротивление ШС в нужных пределах |
| 3. При подключении USB-кабеля прибор не работает или не определяется как запоминающее устройство; индикаторы светятся в произвольном порядке | Замкнута перемычка J2 (Boot) | Проверить, разомкнута ли на основной плате перемычка J2 |
| 4. При подключении прибора к ПК по USB, прибор определяется как запоминающее устройство, но файлы на диске не могут быть открыты | Возможный сбой файловой системы | Отформатировать запоминающее устройство штатными средствами системы (файловая система FAT, стандартный размер кластера). При необходимости скачать с сайта и скопировать в прибор программу конфигуратора (остальные файлы прибор после перезапуска создаст сам) |
| 5. После записи в прибор файла настроек, (с помощью программы конфигуратора или копированием вручную), новые настройки прибором не принимаются | Один или несколько разделов прибора поставлены на охрану | Убедиться что прибор (или все его разделы) сняты с охраны |
| | Сбой источника питания | Убедиться, что источник питания прибора выдает необходимый уровень тока и напряжения |
| | Ключ шифрации файла не совпадает с сохраненным в приборе | Ключ шифрации файла конфигурации, задаваемый в новых настройках, не совпадает с ключом шифрации, сохраненном в приборе |
| 6. После включения прибора в течении 15-30 секунд не загорается индикатор активной сим-карты, не звучит двойной звуковой сигнал | Не вставлена сим-карта | Проверить, вставлена ли в прибор сим-карта |
| | Плохой контакт в держателе сим-карты | Проверить, есть ли контакт сим-карты с держателем |
| | Включен запрос PIN-кода на сим-карте | Проверить, отключен ли запрос PIN-кода |
| 7. Индикатор активной сим-карты светится, двойной звуковой сигнал звучит, но не светится | Неисправность антенного тракта. | Проверить подключение антенны. |

| | | |
|---|---|---|
| индикатор уровня сигнала | Недостаточный уровень сигнала сети | Перенести прибор в место с достаточным уровнем сигнала или использовать выносную антенну |
| | Неисправность сим-карты. Запрещена регистрация в сети сим-карты | Проверить, работает ли сим-карта (проверить в телефоне) |
| 8. Настроена работа по каналу GPRS (основной канал), но не светится индикатор GPRS | Не удается подключиться к сети сотового оператора по GPRS | Проверить, достаточность денежных средств на счету сим-карты |
| | | Проверить подключение на тарифе услуги передачи данных по GPRS |
| | | Убедиться, что нет проблем у оператора сотовой связи (проверить в телефоне) |
| 9. Настроена работа по каналу GPRS (основной канал), индикатор GPRS мигает | Подключение к сети сотового оператора по GPRS успешно, но нет связи с АРМ | Проверить настройки подключения — идентификатор, ключ шифрации, IP адрес и порт сервера приема сообщений |
| | | Проверить настройку канала на приемной части АРМ (настройку маршрутизатора, настройку антивируса, настройку портов в АРМ) |
| 10. Настроена работа по каналу Ethernet, но не светится индикатор LINK | Нарушено физическое подключения прибора к локальной сети Ethernet | Проверить кабель подключения |
| 11. Настроена работа по каналу Ethernet, индикатор LINK светится постоянно, но индикатор LAN мигает | Подключение к локальной сети выполнено, но нет связи с АРМ | Проверить сетевые настройки прибора (адрес прибора, маска подсети, адрес шлюза) |
| | | При автоматической получении сетевых настроек проверить наличие работающего DHCP сервера |
| | | Проверить настройки подключения — идентификатор, ключ шифрации, IP адрес и порт сервера приема сообщений |
| | | Проверить настройку канала на приемной части АРМ (настройку маршрутизатора, настройку антивируса, настройку портов в АРМ) |
| 12. К прибору подключено УВС, на нем постоянно светится индикатор НЕИСПРАВНОСТЬ | Неверное подключение УВС к клеммным колодкам прибора | Проверить соответствие подключения рисунку 4.3 |
| | Отсутствие контакта в подводящих проводах | Проверить контакты и затянуть винты или устранить обрыв |

15 ТЕХНИЧЕСКОЕ ОБСЛУЖИВАНИЕ

Эксплуатационно-технический персонал, в обязанности которого входит техническое обслуживание прибора, должен изучить это руководство по эксплуатации.

Сведения о проведении регламентных работ заносятся в журнал учёта и контроля технического состояния средств охранно-пожарной сигнализации.

Соблюдение периодичности, технологической последовательности и методики выполнения регламентных работ являются обязательными.

Регламентные работы проводят в объёме п. 13 данного руководства.

При работе руководствоваться п. «Требования безопасности» настоящего руководства, а также руководством по техническому обслуживанию охранно-пожарной сигнализации.

Работы по тех. обслуживанию проводит электромонтёр охранно-пожарной сигнализации с квалификацией не ниже 5 разряда.

Перед началом работ отключить прибор от источника питания.

Вся контрольно-измерительная аппаратура должна быть поверена.

Периодичность технического обслуживания – 1 год.

Перечень работ по техническому обслуживанию приведён в таблице 15.1.

Таблица 15.1. Перечень работ по техническому обслуживанию

| Содержание работ | Порядок выполнения | Приборы, инструмент, материалы | Нормы, наблюдаемые явления |
|--------------------------|---|--------------------------------|---|
| 1 Внешний осмотр, чистка | 1.1 Отключить прибор от сети и удалить с поверхности пыль, грязь и влагу. 1.2 Открыть крышку блока и удалить с выводов платы и платы пыль, грязь. 1.3 Проверить соответствие подключения внешних цепей к выводам прибора. 1.4 Подтянуть винты на выводах платы, если крепление ослабло | Ветошь, кисть-флейц, отвертка | Не должно быть механических повреждений. Не должно быть коррозии, грязи. Должно быть соответствие подключения рисунку 4.3 |
| 2 Проверка работы | 2.1 Провести проверку блока в соответствии с п. 6 РЭ | Отвертка | Соответствие РЭ |

16 СОДЕРЖАНИЕ ДРАГОЦЕННЫХ МЕТАЛЛОВ

Драгоценные металлы в приборе не содержатся.

ПРИЛОЖЕНИЕ 1. КОМАНДЫ УПРАВЛЕНИЯ СОСТОЯНИЕМ ПРИБОРА

В таблице 1 настоящего Приложения приведены команды, с помощью которых выполняются сервисные операции, изменяется состояние прибора, получается информация о состоянии прибора.

Таблица 1. Команды управления состоянием прибора

| Настраиваемый параметр | Формат команды | Расшифровка формата | Примечание |
|---|------------------|--|--|
| 1 Отправка служебного USSD запроса | si-<код запроса> | Код запроса, разрешаемый оператором сотовой связи | Результат отправляется ответным сообщением |
| 2 Отправка запроса о состоянии прибора | sf | — | В ответе на запрос передается: <ul style="list-style-type: none"> • состояние прибора (взят, снят, находится в процессе взятия, находится в процессе снятия); • состояние ШС (не контролируется — норма, нарушение, контролируется — норма, тревога); • состояние разделов прибора, • состояние источника питания (сеть, резерв); • уровень сигнала БС (в единицах 1–4); • активный канал; • номер активной сим-карты |
| 3 Отправка запроса о конфигурации прибора | cf | — | В ответе на запрос передается: <ul style="list-style-type: none"> • типы ШС (если ШС с задержкой — время задержки); • режим работы реле, • время работы реле в режиме тревоги, • время работы выносного индикатора в режиме тревоги, • настройка включения реле по тревоге КТС, • привязка шлейфов, реле к разделам |
| 4 Постановка на охрану | ag rN | N — номер раздела, на который необходимо послать команду «Взять» | |
| 5 Снятие с охраны | da rN | N — номер раздела, на который необходимо послать команду «Снять» | |
| 6 Управление реле | rr-R | R = 0,1 «0» — выключение реле. Перевод реле в режим норма (режимы работы «1»–«5» и «10»). | Время работы реле после перевода в режим тревоги по СМС — в соответствии с настройками |

| Настраиваемый параметр | Формат команды | Расшифровка формата | Примечание |
|---|----------------|---|------------|
| | | «1» — включение реле. Перевод реле в режим тревоги (режимы работы «1»–«5» и «10») | |
| 7 Команда отключения сирены (перевод реле из режима «Сирена» в норму) | rs rN | N — номер раздела, на который необходимо послать команду «Сброс» | |

Примеры команд:

| | |
|-----------------------|--|
| XXXXX si-*100# | Формирование запроса о балансе для МТС |
| XXXXX sf | Запрос информации о состоянии прибора |
| XXXXX cf | Запрос информации о конфигурации прибора |
| XXXXX ar r1 | Постановка раздела 1 на охрану |
| XXXXX da r2 | Снятие раздела 2 с охраны |
| XXXXX rr-1 | Включение реле или перевод его в режим тревоги |
| XXXXX rs r2 | Сброс(отключение) реле, привязанного к разделу 2 |









ПРИЛОЖЕНИЕ 2. СПИСОК КОМАНД ДЛЯ НАСТРОЙКИ ПРИБОРА СО ВСТРОЕННОЙ КЛАВИАТУРЫ







Список и описание команд конфигурации, которые можно ввести с клавиатуры, приведены в таблице 1.



Команды, описанные в пунктах 3–15 таблицы 1, выполняются в режиме настройки, то есть после выполнения команды пункта 1 таблицы 1. После того, как команды настройки были введены, необходимо выйти из режима настройки, выполнив команду пункт 2

Таблица 1. Список и описание команд настройки, которые можно ввести с клавиатуры

| Операция | Последовательность нажатия клавиш | Примечание |
|---|--|--|
| Режим программирования, вход/выход | | |
| 1 Вход в режим настройки | [] [1] [пароль] [↵] | По окончании ввода последовательности должен прозвучать звуковой сигнал подтверждения длительностью 1 с. |
| 2 Выход из режима настройки | [] [1] [*] [↵] | По окончании ввода последовательности должен прозвучать звуковой сигнал подтверждения длительностью 1 с. |
| Занесение кодов пользователей в память прибора | | |
| 3 Занесение в память кода ключа Touch Memory | [] [0] [1] [номер кода польз.] [*] поднести ключ (ввести ключ), нажать [↵] | При успешной записи ключа по заданному номеру, выдается двойной звуковой сигнал. Если данный ключ уже записан в прибор под другим порядковым номером, выдается тройной звуковой сигнал, повторная запись не производится. Необходимо ввести другой ключ или удалить ранее введенный |
| 4 Занесение в память кода пользователя | [] [2] [1] [номер кода польз.] [*] <код> [↵] | При успешной записи кода по заданному номеру, выдается двойной звуковой сигнал. Если данный код уже записан в прибор под другим порядковым номером, выдается тройной звуковой сигнал, повторная запись не производится. Необходимо ввести другой код или удалить ранее введенный |

| Операция | Последовательность нажатия клавиш | Примечание |
|---|---|--|
| 5 Установка привязки кода пользователя к разделам |  [2] [2] [номер кода польз.] [*] <номера разделов, разделенные клавишей [*] > [↵] | При успешной записи привязки кода к разделам выдается двойной звуковой сигнал. |
| 6 Занесение в память кода тихой тревоги |  [3] [номер кода польз.] [*] <код> [↵] | <p>При успешной записи кода по заданному номеру, выдается двойной звуковой сигнал.</p> <p>Если данный код уже записан в прибор под другим порядковым номером, выдается тройной звуковой сигнал, повторная запись не производится. Необходимо ввести другой код или удалить ранее введенный</p> |
| Удаление ранее записанных кодов | | |
| 7 Удаление кода пользователя |  [4] [порядковый номер кода польз.] [↵] | По окончании ввода последовательности должен прозвучать звуковой сигнал подтверждения длит. 0,1 с |
| 8 Удаление всех кодов пользователей |  [4] [*] [*] [*] [↵] | По окончании ввода последовательности должен прозвучать звуковой сигнал подтверждения длительностью 0,1 с |
| Изменение кода пользователя | | |
| 9 Изменение кода пользователя |  [1] [*] [старый код] [*] [новый код] [↵] | <p>При успешной замены кода на новый выдается двойной звуковой сигнал.</p> <p>Если вводимый новый код уже записан в прибор под другим порядковым номером, выдается тройной звуковой сигнал, изменения кода не производится. Необходимо выбрать для замены другой код</p> |
| Настройки реле | | |
| 10 Установка режима и времени работы реле |  [8] [5] [*] [1] [режим] [↵] или  [8] [5] [*] [1] [режим] [*] <время> [↵] | <p>Режим реле может находиться в диапазоне «0» - «5», «10» (п. 3.3.1),</p> <p>Время задается в секундах и может находиться в диапазоне от 0 до 999 с.</p> <p>По окончании ввода последовательности должен прозвучать звуковой сигнал подтверждения длит. 0,1 с</p> |
| 11 Настройка срабатывания реле по тревоге КТС |  [8] [6] [0 или 1] [↵] | <p>«0» — реле не срабатывает.</p> <p>«1» — реле срабатывает.</p> <p>По окончании ввода последовательности должен прозвучать звуковой сигнал подтверждения длительностью 0,1 с</p> |

| Операция | Последовательность нажатия клавиш | Примечание |
|--|---|--|
| 12 Настройка типа подключения входа «Резерв» | [] [6] [2] [0 или 1] [↵] | «0»— тип подключения входа «Резерв» - нормально разомкнутый. «1»— тип подключения входа «Резерв» - нормально замкнутый. По окончании ввода последовательности должен прозвучать звуковой сигнал подтверждения длительностью 0,1с |
| 13 Настройка возможности постановки на охрану при отсутствии связи с ПЦО, по каналам Ethernet/GPRS | [] [6] [3] [0 или 1] [↵] | «0»- разрешена постановка на охрану (режим установлен по умолчанию). «1»- запрещена постановка на охрану. По окончании ввода последовательности должен прозвучать звуковой сигнал подтверждения длительностью 0,1с |
| 14 Назначение адресов ТСО объектовой подсети RS485. | [] [7] [1] [↵] | Назначение адреса ОДНОМУ ТСО, переведенному в режим настройки. |
| 15 Команда конфигурации объектовой подсети RS485 | [] [7] [2] [скорость] [↵] | Команда установки скорости приёма/передачи: 1 – 9600 бод; 2 – 19200 бод; 3 – 28800 бод; 4 – 38400 бод; 5 – 57600 бод; 6 – 115200 бод. |
| 16 Команда конфигурации объектовой подсети RS485 | [] [7] [3] [адрес] [↵] | Команда удаления одного ТСО. [адрес] — 1-31. |
| | [] [7] [4] [адрес] [↵] | Команда замены ТСО. [адрес] — 1-31. |
| | [] [7] [*] [*] [*] [↵] | Команда удаления всех ТСО. |
| 17 Настройка режима блокировки тревоги ШС | [] [8] [2] [0 или 1] [кол-во тревог] [↵] | «0»- блокировка ШС не производится. «1»- блокировка ШС производится- при превышении параметра [кол-во тревог] сообщение «Восстановление ШС» передается на ПЦО только при снятии раздела прибора с охраны. По окончании ввода последовательности должен прозвучать звуковой сигнал подтверждения длительностью 0,1с |
| 18 Настройка формирования сообщения «вход» | [] [8] [3] [0 или 1] [↵] | «0» — сообщение «Вход» не формируется. «1»— сообщение «Вход» формируется. По окончании ввода последовательности должен прозвучать звуковой сигнал подтверждения длительностью 0,1с |

| Операция | Последовательность нажатия клавиш | Примечание |
|--|---|---|
| 19 Установка времени работы выносного индикатора |  [] [8] [8] [*] <время> [↵] | Время задается в секундах и может находиться в диапазоне от 0 до 999с. По окончании ввода последовательности должен прозвучать звуковой сигнал подтверждения длительностью 0,1с |

17 ГАРАНТИЙНЫЕ ОБЯЗАТЕЛЬСТВА

Изготовитель гарантирует соответствие прибора техническим условиям МДЗ.035.040ТУ при соблюдении потребителем условий эксплуатации, транспортирования и хранения, установленных техническими условиями.

Гарантийный срок эксплуатации — 5 лет с момента отгрузки потребителю.

Изготовитель обязуется в течение гарантийного срока безвозмездно ремонтировать прибор, если будет обнаружено несоответствие требованиям технических условий, произошедшее по вине изготовителя.

Гарантийные обязательства не распространяются на прибор при нарушении потребителем условий эксплуатации, при наличии механических повреждений, признаков самостоятельного ремонта потребителем, а также при отсутствии паспорта на прибор.

Для улучшения качества прибора изготовитель оставляет за собой право изменять конструкцию, электрическую схему и программное обеспечение, не внося изменения в эксплуатационную документацию и не уведомляя предварительно пользователя.

Срок службы прибора — 10 лет.

18 КОМПЛЕКТНОСТЬ

Комплект поставки должен соответствовать указанному в приведенной ниже таблице.

Таблица 1. Комплектность

| Наименование | Обозначение | Количество |
|--|--------------------------|------------|
| Прибор | МДЗ.035.040 | 1 |
| Паспорт | МДЗ.035.040-07 ПС | 1 |
| Руководство по эксплуатации | МДЗ.035.040РЭ | 1* |
| Считыватель | МДЗ.049.801- 03 | 1* |
| Резистор общего назначения | С1- 4- 0.125- 3кОм±10% | 4 |
| Электронный ключ | «Touch Memory» | 2* |
| Кабель USB -B | | 1* |
| Элемент питания | CR2032 | 1 |
| Саморез 3.5x35 | | 4 |
| Винт самонарезающий 3x8 DIN 7981F | | 4 |
| Дюбель нейлоновый 6x30 | | 4 |
| Переходная планка с защелкой для DIN-рейки | МД8.037.024, МД8.037.025 | 1** |
| Коробка упаковочная | | 1 |
| * По согласованию с заказчиком | | |

СВЕДЕНИЯ О СЕРТИФИКАЦИИ

Прибор соответствует требованиям государственных стандартов и имеет сертификат соответствия № С- RU.ПБ25.В.03704, выданный органом по сертификации ОС «ТПБ СЕРТ» Общество с ограниченной ответственностью «Технологии пожарной безопасности».

СВЕДЕНИЯ О ПРИЁМКЕ

Прибор, заводской номер _____ соответствует
техническим условиям МДЗ.035.040ТУ и признан годным для эксплуатации.

Вариант исполнения:

Юпитер-2444

Юпитер-2464

Дата изготовления _____ 201__ г.

М.П.

Представитель ОТК: _____ / _____ /

СВЕДЕНИЯ ОБ ИЗГОТОВИТЕЛЕ

ООО «Элеста» 194295, Санкт-Петербург, ул. Ивана Фомина, д. 6.

Тел: (812) 243-96-96.

E-mail: elesta@elesta.ru. <http://www.elesta.ru>.